



Datum **5 april 2019**  
Onderwerp **Wob-besluit**  
Behandeld door **mevrouw [REDACTED]**  
Ons kenmerk **Z18-20500 / D19-9265**  
Uw kenmerk -  
Bijlagen **42**

Geachte mevrouw [REDACTED]

Bij e-mail van 19 november 2018 heeft u een verzoek op grond van de Wet openbaarheid van bestuur (Wob) ingediend, waarin u vraagt om diverse informatie met betrekking tot de Oostvaardersplassen en het Oostvaardersveld. Op 20 november 2018 is de ontvangst van uw Wob-verzoek aan u bevestigd. Op 1 april 2019 bent u geïnformeerd dat de behandeling van uw Wob-verzoek meer tijd in beslag neemt. In deze brief treft u het besluit van Staatsbosbeheer op uw Wob-verzoek aan. Onderaan deze brief leest u wat u kunt doen als u het niet eens bent met dit besluit.

#### **1. Uw informatieverzoek**

Uw verzoek heeft concreet betrekking op de volgende documenten, over de periode 1 november 2018 tot en met 19 november 2018, in het kader van de magere merrie:

1. alle facturen van dierenarts Steltenpool (behandeling merrie, overlijden merrie, voor en na transport);
2. sectierapport van de NVWA betreffende het overlijden van de magere merrie;
3. alle nota's en facturen betreffende [REDACTED] en Free Nature;

over de periode 2018 tot en met 19 november 2018, ten aanzien van de werkzaamheden in de Oostvaardersplassen:

4. alle bescheiden t.a.v. het plaatsen van de hekken, bouwen vangkraal en inzet derden;  
over de periode 1 januari 2003 tot en met 19 november 2018;
5. alle bescheiden betreffende [REDACTED] Free Nature, Foundation for Restoring European Ecosystems of andere medewerkers;

over de periode 1 januari 2010 tot en met 19 november 2018:

6. alle facturen aan Stichting Natuurlijke Processen;
7. alle betalingen aan [REDACTED];
8. subsidiegelden uitgekeerd aan Stichting Natuurlijke Processen.

## 2. Resultaten onderzoek

De door u gevraagde zaken vallen onder de reikwijdte van de Wob. Ik heb uitgebreid (archief)onderzoek uitgevoerd en navraag gedaan bij de betrokken collega's. Ten aanzien van punt één en drie tot en met vijf heb ik documenten aangetroffen, die nog niet eerder openbaar zijn gemaakt. Het gaat om diverse facturen, nota's en overige bescheiden. In het archief heb ik een vernietigingsverklaring aangetroffen, die betrekking heeft op facturen die vallen onder uw verzoek. Een aantal facturen, is namelijk vernietigd omdat de bewaartermijn van deze documenten is verstreken. Op basis van de selectielijst, vastgesteld conform artikel 5 Archiefwet, is de bewaartermijn van facturen zeven jaar.

Ook heb ik documenten aangetroffen, die reeds openbaar gemaakt zijn. Het gaat om een factuur van de Stichting Free Nature d.d. 28 maart 2014, een offerte van de Stichting Free Nature en de verleende omgevingsvergunningen in het kader van de werkzaamheden in de Oostvaardersplassen met de bijbehorende stukken. De Wob is niet van toepassing op openbare documenten. De factuur en de offerte van de Stichting Free Nature zijn bij een eerder Wob-besluit openbaar gemaakt en kunt u vinden via [www.staatsbosbeheer.nl/woboostvaardersplassen](http://www.staatsbosbeheer.nl/woboostvaardersplassen). De verleende omgevingsvergunningen en de bijbehorende documenten zijn in te zien bij de gemeente Lelystad. Om u ter wille te zijn, treft u een kopie van de reeds openbare documenten in de bijlage aan.

Met betrekking tot punt zes tot en met acht van uw verzoek, heb ik documenten aangetroffen. Het gaat om betalingsoverzichten, salarisbetalingen, een detacheringsovereenkomst, een brief met betrekking tot een gedane betaling en een mutatie-rapport van deze gedane betaling. Bij deze documenten zijn derde belanghebbenden betrokken. Op grond van artikel 4:8 Algemene wet bestuursrecht (Awb) heb ik deze belanghebbenden gevraagd een zienswijze in te dienen over de mogelijke verstrekking van de door u gevraagde informatie. De belanghebbenden hebben aangegeven geen gebruik te willen maken van de mogelijkheid om een zienswijze in te dienen.

Ten aanzien van uw tweede punt, heb ik geen documenten aangetroffen. Staatsbosbeheer heeft geen rapport van de Nederlandse Voedsel- en Warenautoriteit ontvangen betreffende de magere merrie. Ik verwijst u ten aanzien van dit punt dan ook door naar de Nederlandse Voedsel- en Warenautoriteit.

## 3. Overwegingen

### 3.1 Aanbestedingswet

Een aantal van de aangetroffen documenten heeft betrekking op een aanbestedingsprocedure. De Aanbestedingswet (Aw) kent in artikel 2.57 een bijzondere openbaarmakingsregeling, die voorrang heeft op de algemene openbaarmakingsregeling in de Wob.<sup>1</sup> Op basis van dit artikel maakt de aanbestedende dienst geen informatie openbaar die hem door een ondernemer als vertrouwelijk is medegedeeld, of wanneer deze informatie gebruikt kan worden om de mededinging te vervalsen.

### 3.2 voorkomen van onevenredige benadeling

Een groot deel van de aangetroffen documenten bevat financiële gegevens van rechtspersonen. Omdat openbaarmaking van deze specifieke tarieven het betrokken bedrijf kan schaden in zijn concurrentiepositie,

---

<sup>1</sup> ECLI:NL:RVS:2013:888

waardoor het bedrijf onevenredig benadeeld kan worden ten opzichte van zijn concurrenten, weegt het belang van het bedrijf zwaarder dan het belang van openbaarmaking van deze tarieven. Deze gegevens worden daarom niet openbaar gemaakt op grond van artikel 10, lid 2 aanhef en sub g Wob. Totaalbedragen die niet herleidbaar zijn naar specifieke tarieven die bedrijven hanteren, worden wel openbaar gemaakt.

### *3.3. eerbiediging de persoonlijke levenssfeer*

De documenten die betrekking hebben op uw verzoek, bevatten persoonsgegevens. Verstrekking van persoonsgegevens blijft op grond van artikel 10, lid 2 aanhef en sub e Wob achterwege wanneer het belang daarvan niet opweegt tegen het belang van de eerbiediging van de persoonlijke levenssfeer. Van openbaarmaking van persoonsgegevens zoals namen, handtekeningen, telefoonnummers en e-mailadressen wordt in lijn met vaste rechtspraak in beginsel afgezien.<sup>2</sup> Namen van personen die uit hoofde van hun functie in openbaarheid treden, worden wel openbaar gemaakt.

## **4. Besluit**

Ten aanzien van de nog niet eerder openbaar gemaakte documenten, heb ik besloten de documenten die betrekking hebben op de aanbestedingsprocedure, op grond van artikel 2.57 Aw in zijn geheel niet openbaar te maken. Voor de motivering verwijs ik nu naar de overwegingen onder 3.1. In bijgevoegd overzicht van de bijlagen, kunt u zien om welke documenten het gaat.

Met betrekking tot de salarisbetalingen aan [REDACTED] ben ik van oordeel dat openbaarmaking van deze gegevens een ontoelaatbare inbreuk op de persoonlijke levenssfeer van de betrokkene zou betekenen.<sup>3</sup> Omdat het belang van de eerbiediging van de persoonlijke levenssfeer in dit geval zwaarder weegt dan het belang van openbaarmaking, heb ik besloten de salarisbetalingen op grond van artikel 10, lid 2 aanhef en sub e Wob in zijn geheel niet openbaar te maken.

Ten aanzien van de overige nog niet eerder openbaar gemaakte documenten, heb ik besloten om aan uw verzoek tegemoet te komen en deze informatie (deels) openbaar te maken. In de bijlage bij dit besluit treft u 33 nog niet eerder openbaar gemaakte documenten aan. Ik heb de in de bijgevoegde stukken vermelde persoonsgegevens en tarieven van bedrijven (deels) onleesbaar gemaakt. Voor de motivering, verwijs ik u naar de overwegingen onder 3.2 en 3.3. Per onleesbaar gemaakt onderdeel is zichtbaar op welke grond de informatie niet openbaar is gemaakt.

Omdat de door u verzochte informatie voor meer mensen interessant kan zijn, wordt dit besluit geanonimiseerd op de website van Staatsbosbeheer geplaatst onder [www.staatsbosbeheer.nl/woboostvaardersplassen](http://www.staatsbosbeheer.nl/woboostvaardersplassen).

## **5. Rechtsmiddelen**

Indien u het met dit besluit niet eens bent, kunt u binnen zes weken na verzending van dit besluit schriftelijk bezwaar maken. Ook een andere belanghebbende kan tegen dit besluit bezwaar maken. Het bezwaarschrift kan worden gezonden aan de Directeur Staatsbosbeheer, Postbus 2, 3800 AA Amersfoort. U wordt verzocht een afschrift van dit besluit bij het bezwaarschrift te voegen.

---

<sup>2</sup> ECLI:NL:RVS:2018:321

<sup>3</sup> ECLI:NL:RVS:2007:BA7618

Een bezwaarschrift moet zijn ondertekend en bevat tenminste :

- Naam en adres van indiener;
- Dagtekening;
- Omschrijving van het besluit waartegen het bezwaar is gericht;
- De gronden waarop het bezwaar rust.

Het niet voldoen aan deze eisen kan leiden tot niet-ontvankelijkheid van het bezwaarschrift.

Als u nog vragen hebt dan kunt u contact opnemen met mevrouw   

Met vriendelijke groet,  
de directeur, namens deze,



ir. C. Lever MPA  
divisiedirecteur Grond & Gebouwen

## Overzicht openbaar te maken documenten

Document	Datum	Document (deels) verstrekt
1. Factuur Stichting FREE Nature	- 21 december 2007	Ja
2. Factuur Stichting FREE Nature	- 12 december 2008	Ja
3. Factuur Stichting FREE Nature	- 29 mei 2018	Ja
4. Factuur Stichting FREE Nature	- 27 augustus 2018	Ja
5. Factuur Stichting FREE Nature	- 23 oktober 2018	Ja
6. Factuur Stichting FREE Nature	- 9 november 2018	Ja
7. Factuur Dierenartspraktijk Bas Steltenpool	- 30 november 2018	Ja
8. Verklaring van vernietiging	- 14 november 2017	Ja
9. Inkooporderbevestiging	- 6 november 2018	Ja
10. Factuur Movares	- 22 januari 2019	Ja
11. Factuur Machineverhuur	- 15 januari 2019	Ja
12. Factuur Poel Apeldoorn	- 3 november 2018	Ja
13. Inkooporderbevestiging	- 13 december 2018	Ja
14. Factuur De Vertakking	- 17 december 2018	Ja
15. Factuur Movares	- 23 november 2018	Ja
16. Inkooporderbevestiging	- 1 oktober 2018	Ja
17. Factuur Movares	- 22 november 2018	Ja
18. Inkooporderbevestiging	- 16 augustus 2018	Ja
19. Factuur ACON	- 20 november 2018	Ja
20. Factuur Zweverink bosbouw	- 1 november 2018	Ja
21. Offerte ACON	- 21 september 2018	Ja
22. Inkooporderbevestiging	- 2 oktober 2018	Ja
23. Factuur Van de Bunt b.v.	- 17 oktober 2018	Ja
24. Factuur Movares	- 28 september 2018	Ja
25. Inkooporderbevestiging	- 23 augustus 2018	Ja
26. Betalingsoverzicht	- september 2009	Ja
27. Betalingsoverzicht	- december 2009	Ja
28. Betalingsoverzicht	- september 2010	Ja
29. Betalingsoverzicht	- maart 2010	Ja
30. Betalingsoverzicht	- november 2010	Ja
31. Detacheringsovereenkomst	- 26 januari 2012	Ja
32. Brief Staatsbosbeheer	- 31 januari 2012	Ja
33. Mutatierapport	- 2012	Ja
34. Offerte de Waard Grondverzet	- 26 november 2018	Nee, o.g.v. art. 2.57 Aw
35. Offerte Van Werven Infra	- 26 november 2018	Nee, o.g.v. art. 2.57 Aw
36. Offerte Knipscheer infrastructuur	- 26 november 2018	Nee, o.g.v. art. 2.57 Aw
37. Bevestiging aanvaarding offerte	- geen datum	Nee, o.g.v. art. 2.57 Aw
38. Rasterwerkzaamheden OVP	- 9 november 2018	Nee, o.g.v. art. 2.57 Aw
39. Brief t.a.v. rasterwerkzaamheden	- 11 december 2018	Nee, o.g.v. art. 2.57 Aw
40. Proces-verbaal van aanbesteding	- 19 november 2018	Nee, o.g.v. art. 2.57 Aw

## Overzicht reeds openbare documenten

Document	Datum	Document verstrekt
1. Offerte Stichting FREE Nature	- 7 februari 2014	reeds openbaar
2. Factuur Stichting FREE Nature	- 28 maart 2014	reeds openbaar
3. Bestemmingsplantoets	- geen datum	reeds openbaar
4. Aanvraaggegevens	- geen datum	reeds openbaar
5. Brief verlening omgevingsvergunning	- 4 oktober 2018	reeds openbaar
6. Omgevingsvergunning	- 4 oktober 2018	reeds openbaar
7. Brief provincie Flevoland	- 19 december 2018	reeds openbaar
8. Omgevingsvergunning	- 22 oktober 2018	reeds openbaar
9. Rapport SWECO aanleg vangweide	- 21 december 2018	reeds openbaar

501000/160105



Staatsbosbeheer, Oostvaardersplassen  
Art. 10 lid 2 sub e Wob  
Kitsweg 1  
8218 AA Lelystad

regnr.		350579		nr.		539568	
be	grootboek	klas	product				bedrag
087	4490	001					
00	1123	ltw	TOTAL				
Codering dd.	Verificatie dd.	Bevestiging dd.	Kasnummer				
02/11			P 423993				
			A 319600				

INGEKOMEN 10 APR 2009

**Nota:** 0105 12 08/ 12 december 2008  
**Betreft:** Deelname gezamenlijk kuddebeheer 2008  
**Kenmerk:**

Hierbij brengen wij in rekening:

Jaarlijkse bijdrage gezamenlijk kuddebeheer 2008 € 112,-

Wij verzoeken u dit bedrag onder vermelding van het notanummer over te maken op bankrekening: Art. 10 lid 2 sub e Wob t.n.v. Stichting FREE te Arnhem onder vermelding van het rekeningnummer.

Verklaring als bedoeld in artikel 28 van de Uitvoeringsbeschikking omzetbelasting 1968. Ondergetekende: Stichting FREE, Obrechtstraat 33 te Arnhem, vertegenwoordigd door Art. 10 lid 2 sub e Wob, verklaart dat ten aanzien van de door haar opgeleverde goederen en/of diensten, die in deze nota nader zijn gespecificeerd, de in artikel 27 van de Wet op de omzetbelasting 1968 neergelegde landbouwregeling van toepassing is.

**Bij vragen:**  
Art. 10 lid 2 sub e Wob

Staatsbosbeheer  
Postbus 2  
3800 AA Amersfoort

**FACTUUR**

**Factuurnummer: 18055**  
Factuurdatum: 29 mei 2018  
Kostenplaats: 715  
**Uw inkoopordernummer: UBW50170722**



**FREE**

**FREE NATURE**

Augustuslaan 36  
NL-6642 AB Beuningen

Art. 10 lid 2 sub e Wob

info@freenature.nl  
www.freenature.nl  
www.wildernisvlees.nl

Art. 10 lid 2 sub e Wob

KVK 09172686

Art. 10 lid 2 sub e Wob

Hierbij brengen wij in rekening:

Organisatieadvies en beleidsondersteuning  
Advies begrazing Oostvaardersveldzone

€ Art. 10 lid 2 sub e Wob

21% BTW

€ Art. 10 lid 2 sub e Wob

**Totaal te betalen**

€ Art. 10 lid 2 sub e Wob

Wij verzoeken u dit bedrag onder vermelding van het  
factuurnummer over te maken op bankrekening:

Art. 10 lid 2 sub e Wob t.n.v. Stichting Foundation for Restoring  
European Ecosystems, Beuningen. (FREE Nature)

Wij hanteren een betalingstermijn van 30 dagen na factuurdatum.

Bij vragen: Art. 10 lid 2 sub e Wob

**NATUUR OP EIGEN BENEN**



Staatsbosbeheer  
Postbus 2  
3800 AA Amersfoort



**FREE**

**FREE NATURE**

Augustuslaan 36  
NL-6642 AB Beuningen

## FACTUUR

**Factuurnummer:** 18083 (verbeterde versie)  
**Factuurdatum:** 27 augustus 2018  
**Kostenplaats:** 715  
**Betreft:** Reset grote grazers Oostvaardersplassen  
**Uw Kenmerk:** Project E 0941012

Hierbij brengen wij in rekening volgens afspraak in uw mail d.d. 12 juli 2018:

Adviesdiensten m.b.t. reset kuddebeheer Oostvaardersplassen door [Art. 10 lid 2 sub e Wob](#) van FREE Nature.

[info@freenature.nl](mailto:info@freenature.nl)  
[www.freenature.nl](http://www.freenature.nl)  
[www.wildernisvlees.nl](http://www.wildernisvlees.nl)

### Periode: juli en augustus 2018

Negen weken x 15 uur p/wk x € <a href="#">Art. 10 lid 2 sub e Wob</a> , - p/u	€ <a href="#">Art. 10 lid 2 sub e Wob</a>
Reiskosten 13 x 2uur x € <a href="#">Art. 10 lid 2 sub e Wob</a> , -p/u	€ <a href="#">Art. 10 lid 2 sub e Wob</a>
Subtotaal	€ <a href="#">Art. 10 lid 2 sub e Wob</a>
21% btw	€ <a href="#">Art. 10 lid 2 sub e Wob</a>
<b>TOTAAL TE BETALEN</b>	<b>€ 9.740,50</b>

KVK 09172686

Wij verzoeken u dit bedrag onder vermelding van het factuurnummer binnen 30 dagen over te maken op bankrekening [Art. 10 lid 2 sub e Wob](#) t.n.v. Stichting Foundation for Restoring European Ecosystems, Beuningen.

Voor vragen kunt u terecht bij [Art. 10 lid 2 sub e Wob](#)  
[Art. 10 lid 2 sub e Wob](#)

**NATUUR OP EIGEN BENEN**

Staatsbosbeheer  
Postbus 2  
3800 AA Amersfoort



**FREE**

**Factuur**

Factuurnummer: **18105**  
Factuurdatum: **23 oktober 2018**  
Kostenplaats: **715**  
Betreft: **Advies aanpassing beheer grazers OVP**

Inkoopordernummer: **BEC 565**  
Contactpersoon: **Art. 10 lid 2 sub e Wob**

**FREE NATURE**

**Augustuslaan 36**  
**NL-6642 AB Beuningen**

**Art. 10 lid 2 sub e Wob**

**info@freenature.nl**  
**www.freenature.nl**  
**www.wildernisvlees.nl**

**Art. 10 lid 2 sub e Wob**

**KVK 09172686**

**Art. 10 lid 2 sub e Wob**

Hierbij brengen wij in rekening:

Advies aanpassing beheer grazers Oostvaardersplassen

Urenpoel 104 advies uren

€ **Art. 10 lid 2 sub g Wob**

21% BTW

€ **Art. 10 lid 2 sub g Wob**

**TOTAAL TE BETALEN**

€ **Art. 10 lid 2 sub g Wob**

Wij verzoeken u dit bedrag, binnen 30 dagen na factuurdatum, onder vermelding van het factuurnummer over te maken op bankrekening **Art. 10 lid 2 sub e Wob** t.n.v. Stichting Foundation For Restoring European Ecosystems, Beuningen.

Voor vragen kunt u terecht bij **Art. 10 lid 2 sub e Wob**

**NATUUR OP EIGEN BENEN**

Staatsbosbeheer  
Postbus 2  
3800 AA Amersfoort



**FREE**

**FREE NATURE**

Augustuslaan 36  
NL-6642 AB Beuningen

info@freenature.nl  
www.freenature.nl  
www.wildernisvlees.nl

KVK 09172686

## FACTUUR

**Factuurnummer:** 18110  
**Factuurdatum:** 9 november 2018  
**Kostenplaats:** 715  
**Betreft:** Reset grote grazers Oostvaardersplassen  
**Uw Kenmerk:** Project **E 0941012**

Hierbij brengen wij in rekening volgens afspraak van uw mail d.d. 12 juli 2018

Begeleiding kuddebeer OVP over de maanden **september** en **oktober** 2018 door Art. 10 lid 2 sub e Wob van FREE Nature.

9 weken x 15 uur p/wk x € <small>Art. 10 lid 2 sub e Wob</small> , - p/u	€ <small>Art. 10 lid 2 sub e Wob</small>
Reiskosten 15 ** x 2uur x € <small>Art. 10 lid 2 sub e Wob</small> , -p/u	€ <small>Art. 10 lid 2 sub e Wob</small>
Subtotaal	€ <small>Art. 10 lid 2 sub e Wob</small>
21% btw over € <small>Art. 10 lid 2 sub e Wob</small>	€ <small>Art. 10 lid 2 sub e Wob</small>

**TOTAAL TE BETALEN € 9.982,50**

Wij verzoeken u dit bedrag onder vermelding van het factuurnummer **binnen 30 dagen** over te maken op bankrekening Art. 10 lid 2 sub e Wob t.n.v. Stichting Foundation for Restoring European Ecosystems, Beuningen.

\*\* 7 x bezoek OVP in sept, 6 x bezoek in okt en bezoek teamsessies SBB.

Voor vragen kunt u terecht bij Art. 10 lid 2 sub e Wob  
Art. 10 lid 2 sub e Wob

**NATUUR OP EIGEN BENEN**



Bronsweg 32  
8222 BR IJlstad  
Art. 10 lid 2 sub e Wob

Staatsbosbeheer

Art. 10 lid 2 sub e Wob

Postbus 2

3800 AA Amersfoort

## FACTUUR

factuurdatum : 30-11-2018

factuurnummer : S-2018-0921

datum	beschrijving	aantal	prijs	korting	bedrag	btw
<b>Herkauwer Oostvaardersplassen BEC 565</b>						
02-11-2018	Visite	1	€		€	21%
02-11-2018	Tijd incl. voorbereiding, immobiliseren, vangen, nakijken, behandelen en begeleiding verzwakte Konikmerrie met veulen Oostvaardersveld	140	€		€	21%
02-11-2018	Tijd, idem tweede dierenarts	120	€	€ 274,80	€	21%
02-11-2018	Injectie	8	€	€ 18,16	€	21%
02-11-2018	Delosedan inj. 20 ml	9.7	€		€	21%
02-11-2018	ml verdovingsmiddel Z	10	€		€	21%
02-11-2018	ml spierversterker	30	€		€	21%
02-11-2018	ml Antisedan	10	€		€	21%
02-11-2018	ml dectomax	11	€		€	6%
02-11-2018	ml Pen-strep	40	€		€	21%
02-11-2018	Inbrengen chip + opmaken signalement + adm.	2	€	€ 31,27	€	21%
02-11-2018	Disposables	2	€		€	21%
02-11-2018	Tijd, diverse malen telefonisch overleg	30	€	€ 68,70	€	21%
12-11-2018	Visite	1	€		€	21%
12-11-2018	Tijd, ronde Oostvaardersveld, monitoring kudde incl. merrie met dikke buik en opmaken schriftelijk verslag	100	€		€	21%
12-11-2018	Tijd, tweede dierenarts	60	€	€ 137,40	€	21%
<b>Paard Koniks, BEC 566</b>						
19-11-2018	Visite	1	€		€	21%



Bronsweg 32  
8222 RB Lelystad  
Art. 10 lid 2 sub e Wet

19-11-2018	Tijd, periodieke monitoring konikspaarden	60	€		€	21%
21-11-2018	Visite	1	€		€	21%
21-11-2018	Tijd, periodieke monitoring konikspaarden + verslaglegging	75	€		€	21%
		subtotaal ex btw		€	€	
		btw 21% van €		€	€	
		btw 6% van €		€	€	
		te betalen bedrag		€	1.743,70	

Gaarne betalingen binnen 14 dagen



Datum **14 november 2017**  
Onderwerp **Verklaring van Vernietiging Staatsbosbeheer Deventer Blok V2013, V2014 en V2015**  
Behandeld door   
Oms kenmerk **D2017-416**  
Uw kenmerk  
Bijlagen **6**

**VERKLARING VAN VERNIETIGING**  
als bedoeld in artikel 8 van het Archiefbesluit 1995

Ondergetekende,

verklaart dat op grond van de Selectielijst voor de neerslag van handelingen van Staatsbosbeheer,

uit het archief ter vernietiging zijn verwijderd onderstaande daarvoor in aanmerking komende archiefbescheiden:

Algemeen en Objecten archief Regio Gelderland en Regio Oost	omvang 7,3 m <sup>3</sup>
PD-archief Regio Gelderland en Regio Oost	omvang 1,8 m <sup>3</sup>
Bedrijfsadministratie Regio Oost Boekingsstukken 2006 en 2007	omvang 38,1 m <sup>3</sup>
	<b>Totaal 47,2 m<sup>3</sup></b>

De vernietiging van bovengenoemde archiefbescheiden wordt door middel van versnippering uitgevoerd door de firma Reisswolf BV.

Amersfoort, 14 november 2017

De financieel directeur

Art. 10 lid 2 sub e Wob

Drs. P.H. Van der Jagt

# Inkooporderbevestiging

Werven Van Grondverzetbedrijf  
Postbus 14  
8096 ZG Oldebroek



Leveringsadres Kitsweg 1 Lelystad

Inkoopordernummer UBW50175482  
Leverdatum 06-11-2018

Deze inkooporderbevestiging betekent de aanvaarding van uw aanbod zoals weergegeven in uw offerte c.q. aanbieding betreffende onderstaande prestaties/werkzaamheden. Op deze opdracht zijn de algemene inkoopvoorwaarden van Staatsbosbeheer van toepassing. De inkoopvoorwaarden zijn te raadplegen op [www.staatsbosbeheer.nl/algemene-voorwaarden](http://www.staatsbosbeheer.nl/algemene-voorwaarden).

Omschrijving	Bedrag (excl. Btw)
Terreininrichting/-onderhoud Schulven takkenrillen Driehoek Oostvaardersplassen met shovel en takkenklem 72u á <small>Art. 10 lid 2 sub g Wob</small> en 9d takkenklem á <small>Art. 10 lid 2 sub g Wob</small>	<small>Art. 10 lid 2 sub g Wob</small>
<b>Totaal (EUR)</b>	<small>Art. 10 lid 2 sub g Wob</small>

De factuur onder vermelding van bovenstaand inkoopordernummer dient u bij voorkeur digitaal te sturen naar het e-mailadres [digitale.facturen@staatsbosbeheer.nl](mailto:digitale.facturen@staatsbosbeheer.nl) of anders te adresseren aan:  
Staatsbosbeheer | Postbus 2 | 3800 AA Amersfoort  
Art. 10 lid 2 sub e Wob | K.v.K. 30263544

Voor nadere informatie kunt u contact opnemen met Art. 10 lid 2 sub e Wob, e-mail  
Art. 10 lid 2 sub e Wob

**Factuur**

Staatsbosbeheer  
Postbus 2  
3800 AA AMERSFOORT  
Nederland

E-mail: digitale.facturen@staatsbosbeheer.nl

Uw kenmerk Inkoopordernummer UBW5017 5677 dd 22-11-2018  
Uw contactpersoon [redacted]  
Factuurnummer 330/20203931-98328  
Projectnummer RM005802  
Onderwerp SBB-Oostvaardersplassen; randzones OVP  
Onze contactpersoon [redacted]  
Factuurdatum 22-01-19

**Omschrijving**

**Bedrag**

Hierbij ontvangt u onze 6e termijn factuur voor opgeleverde werkzaamheden conform bijgevoegde termijnstaat voor uw opdracht:

\*Organisatie advies en beleidsondersteuning Herinrichting randzone Oostvaardersplassen\*

Terreininrichting/- onderhoud  
Inkoopordernummer UBW5017 5677

Afgesproken termijnen  
termijnstaat 6; opgeleverde producten

[redacted]

Totaal exclusief BTW

BTW 21,00

Factuurbedrag

EUR [redacted]

EUR [redacted]

BTW-nummer relatie :

U wordt verzocht het factuurbedrag te voldoen binnen 30 dagen na factuurdatum Rabobank te Utrecht [redacted]  
Bij betaling a.u.b. vermelden: 330/20203931-98328



Project  
 Projectnummer  
 Termijnstaat  
 Projectnummer

Staatsbosbeheer - Oostvaardersplassen  
 RM005802  
 6  
 RM005802



Oostvaardersplassen	Bedrag	Percentage gereed	Reeds gefactureerd	Deze termijn
Inlezen en opstellen PvE	€	100,00%	€	€ -
voorbereiden en houden startup	€	100,00%	€	€ -
uitwerken risicotabel	€	100,00%	€	€ -
Eerste concept DO en presentatietekening	€	100,00%	€	€ -
Landmeetwerk	€	100,00%	€	€ -
SSK raming en grondbalans	€	0,00%	€	€ -
Vergunningenscan	€	100,00%	€	€ -
Natuurtoets en voortoets	€	100,00%	€	€ -
Inventariserend en verkennend veldonderzoek archeologie	€	100,00%	€	€ -
Verkennd (water)bodemonderzoek	€	100,00%	€	€ -
KLIC melding uitvoeren en verwerken	€	100,00%	€	€ -
Ecologische en hydrologische onderbouwing	€	100,00%	€	€ -
Toelichting op het DO	€	100,00%	€	€ -
Bespreken eerste concept DO	€	100,00%	€	€ -
Consultatie externe groepen 4x	€	100,00%	€	€ -
Tweede concept DO	€	100,00%	€	€ -
herziene kostenraming	€	0,00%	€	€ -
Concept vergunningaanvragen	€	0,00%	€	€ -
MER aanmeldnotitie	€	0,00%	€	€ -
Bespreken tweede concept DO	€	100,00%	€	€ -
Toezenden definitief DO	€	0,00%	€	€ -
MER	€	0,00%	€	€ -
MER : Beheerkostenoverzicht, wordt niet opgeleverd	€	0,00%	€	€ -
Stelpost MER planning notitie	€	100,00%	€	€ -
<b>Totaal</b>	<b>€ 48.102,00</b>		<b>€ 28.609,00</b>	<b>€ -</b>

Kiekkendieffcompensatiegebieden	Bedrag	Percentage gereed	Reeds gefactureerd	Deze termijn
Inlezen en opstellen PvE	€	100,00%	€	€ -
voorbereiden en houden startup	€	100,00%	€	€ -
uitwerken risicotabel	€	100,00%	€	€ -
Eerste concept DO en presentatietekening	€	100,00%	€	€ -
Landmeetwerk	€	100,00%	€	€ -
SSK raming en grondbalans	€	100,00%	€	€ -
Vergunningenscan	€	100,00%	€	€ -
Natuurtoets en voortoets	€	100,00%	€	€ -
Inventariserend en verkennend veldonderzoek archeologie	€	100,00%	€	€ -
Verkennd (water)bodemonderzoek	€	100,00%	€	€ -
KLIC melding uitvoeren en verwerken	€	100,00%	€	€ -
Ecologische en hydrologische onderbouwing	€	100,00%	€	€ -
Toelichting op het DO	€	100,00%	€	€ -
Bespreken eerste concept DO	€	100,00%	€	€ -
Consultatie externe groepen 4x	€	100,00%	€	€ -
Tweede concept DO	€	100,00%	€	€ -
herziene kostenraming	€	100,00%	€	€ -
Beheerkostenoverzicht	€	100,00%	€	€ -
Concept vergunningaanvragen	€	0,00%	€	€ -
MER aanmeldnotitie	€	100,00%	€	€ -
Bespreken tweede concept DO	€	100,00%	€	€ -
Toezenden definitief DO	€	100,00%	€	€ -
<b>Totaal</b>	<b>€ 37.752,00</b>		<b>€ 33.794,00</b>	<b>€ -</b>

<b>Totaal opname</b>	<b>€ 85.854,00</b>	<b>€ 62.403,00</b>	<b>€ -</b>
----------------------	--------------------	--------------------	------------

Meerwerken	VTWnr	Bedrag	Percentage gereed	Reeds gefactureerd	Deze termijn
Advies kunstwerken	00	€ 33.105,00	100,00%	€ 33.105,00	€ -
Toevoegen aansluiting A6 aan DO Kiekkendieffoerageergebied	01	€	100,00%	€	€ -
Opstellen bestektekeningen Kiekkendieffoerageergebied en Hollandse Hout Zuid	02	€	0,00%	€	€ -
Aansluiting beheerweg op Knardijk en aanpassingen Tennet Vangkraal + werkschrijving	03	€	0,00%	€	€ -
	04	€	100,00%	€	€ -
Aanpassen DO Hollandse Hout Zuid (3 poelen in ecozone)	05	€	100,00%	€	€ -
Plaatsen van 12 vleermuiskasten op Zanddepot	06	€	100,00%	€	€ -
Aanvragen 2 omgevingsvergunningen voor rasters	07	€	100,00%	€	€ -
Verschillende aanpassingen in DO Kiekkendieffoerageergebied	08	€	100,00%	€	€ -
Aanvragen omgevingsvergunning koelcel	09	€	100,00%	€	€ -
Uitvoeren werkzaamheden Hollandse Hout Zuid	10	€	100,00%	€	€ -
Minderwerk MER (€ 8.328,-/- vtw010)		€	0,00%	€	€ -
<b>Totaal</b>		<b>€ 33.105,00</b>		<b>€ 30.346,00</b>	<b>€ -</b>

## Termijnfactuur

Verhuurdepot: Dronten | 0321-385353 | dronten@123machineverhuur.nl

Factuur nr 2019001657  
Factuurdatum 15 januari 2019  
Werk nr -  
Contactpersoon [REDACTED]  
Debiteur nr 149618  
Contract nr 2/01910153  
Huurstart 11 januari 2019

**Huurder**  
Staatsbosbeheer  
  
Postbus 2  
3800 AA AMERSFOORT  
  
KvK nr: 30263544

Artikel nr	Omschrijving	Huurperiode	Aantal	Werk dagen	Dag prijs	SR 8% (A)	Totaal
<b>Verhuurartikelen</b>							
wc-std	Toiletcabine standaard	11/01/19 - 07/02/19	1	20	[REDACTED]	Ja	[REDACTED]
<b>Transportkosten</b>							
Bezorgen	Toiletservice Iveco BZ-GR-04		1		[REDACTED]		[REDACTED]
	Totaal schade & risico regeling (A)		1		[REDACTED]		[REDACTED]

Code	Tarief	Goederen	BTW
1	21.00%	[REDACTED]	[REDACTED]

Afleveradres

Staatsbosbeheer  
Praamweg  
Lelystad

Goederen totaal	€ [REDACTED]
BTW totaal	€ [REDACTED]
<b>Factuur totaal</b>	<b>€ 214,56</b>

**Betalingsconditie**

**Binnen 14 dagen**

Op alle aanbiedingen, leveringen en transacties zijn uitsluitend onze algemene voorwaarden en verzekeringsvoorwaarden van toepassing welke zijn opgesteld door 123 Machineverhuur BV en/of zoals gedeponeerd bij de Kamer van Koophandel te Lelystad. Alle voorwaarden zijn opvraagbaar of terug te vinden op onze website [www.123machineverhuur.nl](http://www.123machineverhuur.nl)

bouwmachines / graafmachines / hoogwerkers / evenementenmateriaal / stroom- en perslucht / tuin- en parkmachines / gereedschappen



Steenbokstraat 45  
7324 AZ Apeldoorn  
T. +31 (0)55 3032200  
info@poelonline.nl  
www.poelonline.nl

Art. 10 lid 2 sub e Wob

Art. 10 lid 2 sub e Wob

KvK: 08125365

Art. 10 lid 2 sub e Wob

SBB FACILITAIR C.O.

Postbus 2  
3800 AA AMERSFOORT

## Factuur

Gelieve bij betaling te vermelden

**Factuurnummer** 1811332      **Debiteurnummer** 108401      **Factuurdatum** 03/11/18

Aantal	Artikelnummer	Omschrijving	Prijs per stuk	%	Bedrag
Datum: 02/10/18		Bonnr.: 298755	Uw ref.: PROJECT: E094012	ACTIVITEIT 1017044	0
		Art. 10 lid 2 sub e Wob		Service nr.:	
4	327027	SILKY ZUBAT 270			
4	017839N	SILKY HAYAUCHI 4900 3-DLG			
4	1508300	Snoeisch.FELCO2 Klassiek			
4	27.475G3000DOR	PELTOR HELM G3000 LOS ORANJE			
4	1505810	Tak.sch.BC P/16/60F 60cm snoeicap.3cm			

Betaling binnen 30 dagen na factuurdatum.

Goederen	BTW grondslag	% BTW	BTW bedrag	Factuurbedrag
€	€	21%	€	
€	€ 0,00	6%	€	
€	€ 0,00	0%	€	1963,68

Op al onze aanbiedingen, opdrachtbevestigingen en leveringen zijn zonder uitzondering onze algemene leveringsvoorwaarden van toepassing.

# Inkooporderbevestiging

Werven Van Grondverzetbedrijf  
Postbus 14  
8096 ZG Oldebroek



Leveringsadres **kitsweg 1 Lelystad**

Inkoopordernummer **UBW50176302**  
Leverdatum **13-12-2018**

Deze inkooporderbevestiging betekent de aanvaarding van uw aanbod zoals weergegeven in uw offerte c.q. aanbieding betreffende onderstaande prestaties/werkzaamheden. Op deze opdracht zijn de algemene Inkoopvoorwaarden van Staatsbosbeheer van toepassing. De inkoopvoorwaarden zijn te raadplegen op [www.staatsbosbeheer.nl/algemene-voorwaarden](http://www.staatsbosbeheer.nl/algemene-voorwaarden).

## Omschrijving

**Bedrag  
(excl. Btw)**

Terreininrichting/-onderhoud

Bosklepelwerk tbv plaatsen rasters Trekweg/a6 9 u à €

Totaal (EUR)

De factuur onder vermelding van bovenstaand inkoopordernummer dient u bij voorkeur digitaal te sturen naar het e-mailadres [digitale.facturen@staatsbosbeheer.nl](mailto:digitale.facturen@staatsbosbeheer.nl) of anders te adresseren aan:  
Staatsbosbeheer | Postbus 2 | 3800 AA Amersfoort

Art. 10 lid 2 sub e Wob | K.v.K. 30263544

Voor nadere informatie kunt u contact opnemen met [Art. 10 lid 2 sub e Wob](mailto:) e-mail

Art. 10 lid 2 sub e Wob



Staatsbosbeheer  
Postbus 2  
3800AA Amersfoort  
[digitale.facturen@staatsbosbeheer.nl](mailto:digitale.facturen@staatsbosbeheer.nl)

Binnendyk 73  
9256 HL Rypstjerk

Tel.nr: 0511-431331  
Fax nr: 0511-431722  
Art. 10 lid 2 sub e Wob

KvK nr: 61129569  
Art. 10 lid 2 sub e Wob

**Factuur**

Datum 17-dec-18  
Factuurnummer : 20180209  
Debiteurennr. : 010  
Inkoopordernummer

Geachte mevrouw, mijnheer,

Omschrijving	Totaal
Raamcontract bosverjonging Project bosverjonging in de Provincie flevoland	
Projectcode: E0941010 inkooporder: UBW50176438 Terreininrichting en onderhoud	
termijn 14 week 48	€ <span style="background-color: black; color: black;">XXXXXXXXXX</span>
	€ <span style="background-color: black; color: black;">XXXXXXXXXX</span>
21% BTW € <span style="background-color: black; color: black;">XXXXXXXXXX</span>	€ <span style="background-color: black; color: black;">XXXXXXXXXX</span>
<b>Totaal</b>	€ <u>1.322,74</u>

Wij verzoeken u dit bedrag binnen 8 dagen aan ons over te maken o.v.v. het factuur- en debiteurennummer

Uw betaling graag naar: **Art. 10 lid 2 sub e Wob** t.n.v. de Vertakking BV

Met vriendelijke groet,

de Vertakking  
**Art. 10 lid 2 sub e Wob**

# Inkooporderbevestiging

Movares Nederland B.V.  
Postbus 2855  
3500GW UTRECHT



Inkoopordernummer UBW50173456  
Leverdatum 16-08-2018  
Kenmerk offerte aanpassing/meerwerk bon  
50170121

Deze inkooporderbevestiging betekent de aanvaarding van uw aanbod zoals weergegeven in uw offerte c.q. aanbieding betreffende onderstaande prestaties/werkzaamheden. Op deze opdracht zijn de algemene inkoopvoorwaarden van Staatsbosbeheer van toepassing. De inkoopvoorwaarden zijn te raadplegen op [www.staatsbosbeheer.nl/algemene-voorwaarden](http://www.staatsbosbeheer.nl/algemene-voorwaarden).

Omschrijving	Bedrag (excl. Btw)
Organisatieadvies en beleidsondersteuning toevoeging aansluiting A6 aan Kiekendienffoerageergebied (VTW-nummer 01)	Art. 10 lid 2 sub g Wob
Organisatieadvies en beleidsondersteuning opstellen bestektekeningen kiekendieffoerageergebied en Holl.Hout Zuid (VTW-nummer 02)	Art. 10 lid 2 sub g Wob
Organisatieadvies en beleidsondersteuning vangkraal en werkomschrijving (VTW-nummer 04)	Art. 10 lid 2 sub g Wob
Organisatieadvies en beleidsondersteuning Hollandse Hout Zuid, toevoegen 3 poelen (VTW-nummer 05)	Art. 10 lid 2 sub g Wob
<b>Totaal (EUR)</b>	<b>27.014,00</b>

De factuur onder vermelding van bovenstaand inkoopordernummer dient u bij voorkeur digitaal te sturen naar het e-mailadres [digitale.facturen@staatsbosbeheer.nl](mailto:digitale.facturen@staatsbosbeheer.nl) of anders te adresseren aan:

Staatsbosbeheer | Postbus 2 | 3800 AA Amersfoort  
Art. 10 lid 2 sub e Wob | K.v.K. 30263544

Voor nadere informatie kunt u contact opnemen met [redacted], e-mail  
[redacted] Art. 10 lid 2 sub e Wob.

**Factuur**

**Staatsbosbeheer**

Postbus 2  
3800 AA AMERSFOORT  
Nederland

E-mail: digitale.facturen@staatsbosbeheer.nl

Movares Nederland B.V.  
Daalseplein 100  
Postbus 2855  
3500 GW Utrecht  
E-mail: facturering@movares.nl

Uw kenmerk Inkoopordernummer UBW50173456 dd 16-08-2018  
Uw contactpersoon [REDACTED]  
Factuurnummer 330/20202156-98328  
Projectnummer RM005802  
Onderwerp SBB-Oostvaardersplassen; randzones OVP  
Onze contactpersoon [REDACTED]  
Factuurdatum 22-11-18

**Omschrijving**

**Bedrag**

Hierbij ontvangt u onze factuur voor opgeleverde werkzaamheden conform bijgevoegde termijnstaat voor uw opdracht:

'Organisatie advies en beleidsondersteuning Herinrichting randzone Oostvaardersplassen'

Inkoopordernummer UBW50173456  
Het betreft hier meerwerkkosten voor:

- \* VTW 04 Organisatie advies en beleidsondersteuning vangkraal en werkschrijving 3
- \* VTW 05 Organisatie advies en beleidsondersteuning Hollandse Hout Zuid, toevoegen 3 poelen

Afgesproken termijnen

Meerwerk 04  
Meerwerk 05

Art. 10 lid 2 sub g Wob  
Art. 10 lid 2 sub g Wob

Totaal exclusief BTW

BTW% 21,00

Factuurbedrag

EUR [REDACTED] Art. 10 lid 2 sub g Wob

[REDACTED] Art. 10 lid 2 sub g Wob

EUR **23.459,48**

BTW-nummer relatie :

U wordt verzocht het factuurbedrag te voldoen binnen 30 dagen na factuurdatum Rabobank te Utrecht Art. 10 lid 2 sub e Wob [REDACTED]  
Bij betaling a.u.b. vermelden: 330/20202156-98328

Project  
 Projectnummer  
 Termijnstaat

Staatsbosbeheer - Oostvaardersplassen  
 RM005802  
 5



Oostvaardersplassen	Bedrag	Percentage gereed	Reeds gefactureerd	Deze termijn
Inlezen en opstellen PvE	€	100,00%	€	€ -
voorbereiden en houden startup	€	100,00%	€	€ -
uitwerken nscotabel	€	100,00%	€	€ -
Eerste concept DO en presentatietekening	€	100,00%	€	€ -
Landmeetwerk	€	100,00%	€	€ -
SSK raming en grondbalans	€	0,00%	€	€ -
Vergunningenscan	€	100,00%	€	€ -
Natuurtoets en voortoets	€	100,00%	€	€ -
Inventariserend en verkennend veldonderzoek archeologie	€	100,00%	€	€ -
Verkennd (water)bodemonderzoek	€	100,00%	€	€ -
KLIC melding uitvoeren en verwerken	€	100,00%	€	€ -
Ecologische en hydrologische onderbouwing	€	100,00%	€	€ -
Toelichting op het DO	€	100,00%	€	€ -
Bespreken eerste concept DO	€	100,00%	€	€ -
Consultatie externe groepen 4x	€	100,00%	€	€ -
Tweede concept DO	€	100,00%	€	€ -
herziene kostenraming	€	0,00%	€ -	€ -
Beheerkostenoverzicht	€	0,00%	€ -	€ -
Concept vergunningaanvragen	€	0,00%	€ -	€ -
MER aanmeldnotitie	€	0,00%	€ -	€ -
Bespreken tweede concept DO	€	100,00%	€	€ -
Toezenden definitief DO	€	0,00%	€	€ -
MER	€	0,00%	€	€ -
<b>Totaal</b>	<b>€ 48.202,00</b>		<b>€ 19.928,00</b>	<b>€ 6.728,00</b>

Kiekkendieffcompensatiegebieden	Bedrag	Percentage gereed	Reeds gefactureerd	Deze termijn
Inlezen en opstellen PvE	€	100,00%	€	€ -
voorbereiden en houden startup	€	100,00%	€	€ -
uitwerken nscotabel	€	100,00%	€	€ -
Eerste concept DO en presentatietekening	€	100,00%	€	€ -
Landmeetwerk	€	100,00%	€	€ -
SSK raming en grondbalans	€	100,00%	€	€ -
Vergunningenscan	€	100,00%	€	€ -
Natuurtoets en voortoets	€	100,00%	€	€ -
Inventariserend en verkennend veldonderzoek archeologie	€	100,00%	€	€ -
Verkennd (water)bodemonderzoek	€	100,00%	€	€ -
KLIC melding uitvoeren en verwerken	€	100,00%	€	€ -
Ecologische en hydrologische onderbouwing	€	100,00%	€	€ -
Toelichting op het DO	€	100,00%	€	€ -
Bespreken eerste concept DO	€	100,00%	€	€ -
Consultatie externe groepen 4x	€	100,00%	€	€ -
Tweede concept DO	€	100,00%	€	€ -
herziene kostenraming	€	100,00%	€	€ -
Beheerkostenoverzicht	€	100,00%	€	€ -
Concept vergunningaanvragen	€	0,00%	€	€ -
MER aanmeldnotitie	€	100,00%	€	€ -
Bespreken tweede concept DO	€	100,00%	€	€ -
Toezenden definitief DO	€	100,00%	€	€ -
<b>Totaal</b>	<b>€ 37.750,00</b>		<b>€ 32.962,00</b>	<b>€ -</b>

<b>Totale opdracht</b>	<b>€ 85.952,00</b>		<b>€ 52.890,00</b>	<b>€ 7.560,00</b>
------------------------	--------------------	--	--------------------	-------------------

Meerwerken	VTWnr	Bedrag	Percentage gereed	Reeds gefactureerd	Deze termijn
Advies kunstwerken	00	€	100,00%	€	€ -
Toevoegen aansluiting A6 aan DO Kiekkendieffoerageergebied	01	€	100,00%	€	€ -
Opstellen bestektekeningen Kiekkendieffoerageergebied en Hollandse Hout Zuid	02	€	0,00%	€	€ -
Aansluiting beheerweg op Knardijk en aanpassingen Tennet Vangkraal + werkschrijving	03 04	€	0,00% 100,00%	€	€ - € -
Aanpassen DO Hollandse Hout Zuid (3 poelen in ecozone)	05	€	100,00%	€	€ -
Plaatsen van 12 vleermuis kasten op Zanddepot	06	€	100,00%	€	€ -
Aanvragen 2 omgevingsvergunningen voor rasters	07	€	100,00%	€	€ -
Verskillende aanpassingen in DO Kiekkendieffoerageergebied	08	€	100,00%	€	€ -
Aanvragen omgevingsvergunning koekel	09	€	100,00%	€	€ -
Stelpost MER planning notitie	10	€	100,00%	€	€ -
Minderwerk MER (€ 8.328,- /- vtw010)		€	0,00%	€	€ -
<b>Totaal</b>		<b>€ 32.440,00</b>		<b>€ 6.876,00</b>	<b>€ 22.218,00</b>



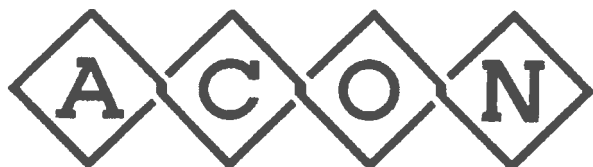

- ◇ Afrasteringen
- ◇ Gaas & draad materialen
- ◇ Houten & stalen hekken
- ◇ Wild & vee roosters
- ◇ Beschoeiingen
- ◇ Houten damwand constructies
- ◇ Electriche afrasteringen
- ◇ Diverse oever beschermingen

Faktuur voor: Staatsbosbeheer  
Postbus 2  
3800 AA Amersfoort

Betreft: Inkoopnr. UBW50174407

Datum: 20-11-2018

Aantal	Eenheid	Omschrijving	%	Prijs per eenheid	Bedrag
		Tweede en laatste termijn			
1,00	post	Conform opdracht		Art. 10 lid 2 sub g Wob	
1,00	post	Reeds in rekening gebracht 29-10-2018			

Totaal ex. BTW	BTW Bedrag	Faktuur totaal
44.550,00	9.355,50	53.905,50

Betaaltermijn in 30 dagen  
Project: 204802 Afrastering tbv vangkraal/weide in Oostvaarderspla  
BTW percentage: Verkopen hoog

Bij betaling vermelden	
Faktuur nr.	Debiteur nr.
1800561	STAAME01

**REKENING**

Staatsbosbeheer  
Postbus 2  
3800 AA Amersfoort  
[digitale.facturen@staatsbosbeheer.nl](mailto:digitale.facturen@staatsbosbeheer.nl)

Nr. 2018495

Hoog Soeren, 01-11-2018

Datum	Omschrijving	Bedrag
Okt'18	Voor u uitgevoerde werkzaamheden betreffende klepelwerk Zeewolde Project: E0941012 Activiteit: 1017044 In opdracht van <small>Art. 10 lid 2 sub e Wob</small>	
	Volgens bijgaand overzicht:	
	BTW 21%	€ 2.550,00 € 535,50
	Totaal incl. BTW	€ 3.085,50
Betalen binnen 14 dagen na factuurdatum		



Hoog Soeren 118-2, 7346 AG Hoog Soeren  
Tel. 055 - 519 12 86, Fax 055 - 519 14 03  
Rabobank Apeldoorn, Art. 10 lid 2 sub e Wob  
K.v.K. 52804224  
Art. 10 lid 2 sub e Wob  
info@zweverink.com, www.zweverink.com

Hoog Soeren, 30 oktober 2018

**SBB BEHEER**  
**KLEPELWERKZAAMHEDEN RASTER ZEEWOLDE**

**Project: E0941012**

**Activiteit: 1017044**

**T.a.v.** Art. 10 lid 2 sub e Wob

**TREKKER MET KLEPELMAAIER, MACHINIST** Art. 10

Datum	Omschrijving	Aantal uur	à
<b>Week 41</b>			Art. 10 lid 2 sub g Wob
9-10-2018	Fendt 939 raster vrijklepelen ecozone		Art. 10 lid 2 sub g Wob
10-10-2018	Fendt 939 raster vrijklepelen ecozone		



- ◇ Afrasteringen
- ◇ Gaas & draad materialen
- ◇ Houten & stalen hekken
- ◇ Wild & vee roosters
- ◇ Beschoeiingen
- ◇ Houten damwand constructies
- ◇ Electricische afrasteringen
- ◇ Diverse oever beschermingen

Handelsweg 8  
8152 BN Lemelerveld

Tel.: 0572 - 372378  
Fax: 0572 - 372548  
info@acon-bv.nl  
www.acon-bv.nl

Rabobank

Art. 10 lid 2 sub e Wob

Art. 10 lid 2 sub e Wob

K.v.K. Zwolle nr. 05031935

Art. 10 lid 2 sub e Wob

Staatsbosbeheer

T.a.v. Art. 10 lid 2 sub e Wob

Postbus 2

3800 AA Amersfoort

Lemelerveld, 21 september 2018

Geachte Art. 10 lid 2 sub e Wob

Naar aanleiding van uw aanvraag hebben wij hierbij het genoegen u, geheel vrijblijvend, prijsopgave volgens bijlage te doen voor het volgende project:

**PROJECTGEGEVENS:**

Omschrijving : **Afrastering tbv vangkraal/weide in OVP**  
 Projectcode : **1809043 – 001**  
 Behandeld door : Art. 10 lid 2 sub e Wob  
 E-mail : **Art. 10 lid 2 sub e Wob**

De offerte is gebaseerd op de momenteel bij ons bekende gegevens.  
 Deze werkzaamheden kunnen wij voor u uitvoeren voor een bedrag van:

€ Art. 10 lid 2 sub g Wob

De navolgende voorwaarden en condities zijn van toepassing:

- Prijzen
  - ⇒ Excl. 21% BTW en geldig bij volledige opdracht
  - ⇒ Excl. uitzetwerk en het opsporen van kabels en leidingen
  - ⇒ Excl. eventueel benodigd grond- en/of straatwerk, eventuele waterstand verlaging en/of eventuele bemaling
  - ⇒ Gebaseerd op goede bereikbaarheid werklocatie en geen ondergrondse obstakels
- Geldigheid
  - ⇒ 30 dagen na offerte datum
- Levertijd
  - ⇒ In overleg
- Betaling
  - ⇒ 30 dagen na factuurdatum
- Overig
  - ⇒ Voor overige condities verwijzen wij naar onze algemene voorwaarden zoals gedeponereerd bij de K.v.K. te Zwolle onder nummer 1406

Wij hopen u hiermede een passende aanbieding te hebben gedaan en verblijven in afwachting van uw reactie.

Met vriendelijke groeten,

ACON B.V.

Art. 10 lid 2 sub e Wob



Op alle transacties met ons zijn de Algemene Voorwaarden



Project: Afrastering tbv vangkraal/weide in OVP  
Calculatie: 1809043 001  
Opdrachtgever: Staatsbosbeheer  
Besteknummer:

bladnr: 1/1  
printdatum:  
21-09-2018

BESTEKS POST- NUMMER	OMSCHRIJVING	EEN- HEID	HOEEVEELHEID RESULTAATS- VERPLICHTING	PRIJS PER EENHEID IN EURO	TOTAAL BEDRAG IN EURO
10	<b>AFRATERING OPNEMEN</b>				
101010	Opnemen bestaand raster in zeewolde bestaand uit: - Palen staal rond 60,3mm lang 280cm hoh 3m - Gaas 190cm hoog oprollen - Alle materialen sorteren en oppakken zodat deze op transport kunnen naar de oostvaardersplassen - Raster dient vrij te zijn van begroeiing om gaas goed op de te kunnen wikkelen.	m1	4.500,00		
101020	Transport materialen naar Lelystad OVP	post	1,00		
20	<b>AFRATERING PLAATSEN</b>				
201010	Herplaatsen afrastering zoals opgenomen uit bovenstaande post. - Palen hoh 3m en worden zigzag geplaatst zodat het gaas tussen de palen zit.	m1	4.500,00		
201020	Aanbrengen van opgenomen gaas	m1	4.500,00		
201030	Meerprijs voor het leveren en aanbrengen van nieuw gaas - tomado HT 13/190/15	m1			
30	<b>HEKKEN</b>				
301010	Leveren en aanbrengen hekken - Hekken zoals op tekening aangegeven. - Staanders staal 15x15x300cm aangestort met beton - 2 landhekken van 5m boven elkaar. - onderste hek vzw HDPE plaat aan bovenzijde	st	3,00		
	<b>Totaal, exclusief omzetbelasting</b>				
	Gedaan te Lemelerveld De 21e september 2018 Art. 10 lid 2 sub e Wob				
	Acon B.V.				

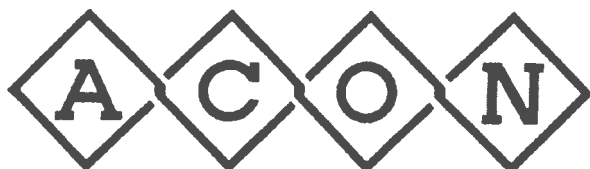

- ◇ Afrasteringen
- ◇ Gaas & draad materialen
- ◇ Houten & stalen hekken
- ◇ Wild & vee roosters
- ◇ Beschoeiingen
- ◇ Houten damwand constructies
- ◇ Electriche afrasteringen
- ◇ Diverse oever beschermingen

Faktuur voor: Staatsbosbeheer  
 Postbus 2  
 3800 AA Amersfoort  
 digitale.facturen@staatsbosbeheer.nl

Betreeft: Inkoopnr. UBW50174407

Datum: 29-10-2018

Aantal	Eenheid	Omschrijving	%	Prijs per eenheid	Bedrag
		Eerste termijn			
4.500,0 0	m1	101010 Opnemen raster Zeewolde			
1,00	st	101020 Transport materialen			
1.600,0 0	m1	201010 Herplaatsen raster			
1.100,0 0	m1	201020 Aanbrengen nieuw gaas			

Totaal ex. BTW	BTW Bedrag	Faktuur totaal
		38.732,10

Betaaltermijn in 30 dagen  
 Project: 204802 Afrastering tbv vangkraal/weide in Oostvaarderspla  
 BTW percentage: Verkopen hoog

Bij betaling vermelden	
Faktuur nr.	Debiteur nr.
1800514	STAAME01

# Inkooporderbevestiging

Acon  
Handelsweg 8  
8152BN LEMELERVELD



Bestemming: Kitsweg 1 Lelystad

Inkoopordernummer: UBW50174407  
Leverdatum: 02-10-2018  
Kenmerk offerte: ACON 1809043-001

Deze inkooporderbevestiging betekent de aanvaarding van uw aanbod zoals weergegeven in uw offerte c.q. aanbieding betreffende onderstaande prestaties/werkzaamheden. Op deze opdracht zijn de algemene inkoopvoorwaarden van Staatsbosbeheer van toepassing. De inkoopvoorwaarden zijn te raadplegen op [www.staatsbosbeheer.nl/algemene-voorwaarden](http://www.staatsbosbeheer.nl/algemene-voorwaarden).

## Omschrijving

**Bedrag  
(excl. Btw)**

Afrastering en vee-/wildroosters

Onderhandse offerte Acon [redacted] opgehoogd met [redacted]  
voor levering van nieuw gaas

[redacted]

Totaal (EUR)

[redacted]

De factuur onder vermelding van bovenstaand inkoopordernummer dient u bij voorkeur digitaal te sturen naar het e-mailadres [digitale.facturen@staatsbosbeheer.nl](mailto:digitale.facturen@staatsbosbeheer.nl) of anders te adresseren aan:  
Staatsbosbeheer | Postbus 2 | 3800 AA Amersfoort

[redacted] | K.v.K. 30263544

Voor nadere informatie kunt u contact opnemen met [redacted] e-mail  
[redacted]

GECONTROLEERD 23 OKT 2018

Loonbedrijf  
**van de BUNT** bv



Meskampersteeg 26  
3882 SJ Putten  
Telefoon: (033) 245 11 81  
E-mail: gijsvandebunt@hetnet.nl

Art. 10 lid 2 sub e Wob

Staatsbosbeheer  
Postbus 2  
3800 AA Amersfoort

KvK nr. 67836089

Debiteurnr.    Factuurnr.    Factuurdatum    Uw BTW nummer

192009            18000683        17/10/18

Datum	Kode	Aantal	Ehd Omschrijving	Prijs Krt%	Bedrag BTW
			Projectcode: E0941012		
30/08/18	0751	10.75	uur Gras maaien Zeewolde		21
03/09/18	0800	95.00	baalRonde balen bermen Zeewolde		21
	0752	9.00	uur Harken		21
04/09/18	0800	10.00	baalRonde balen bermen Zeewolde		21
	0752	3.00	uur Harken		21
05/09/18	0940	6.00	uur Tractor met voorlader, balen opruimen		21
06/09/18	0940	10.00	uur Tractor met voorlader, balen opruimen		21
10/09/18	0751	12.50	uur Gras maaien, bij Almere		21
17/09/18	0752	8.85	uur Harken		21
18/09/18	0810	201.00	baalRonde balen		21
24/09/18	7000	12.25	uur Tractor en wagen, ronde balen rijden Almere		21
	0940	12.25	uur Tractor met voorlader, klem en wagen		21

SUBTOTAAL EXCL. BTW                    11628.00

BTW 21.00% over €    11628.00    €    2441.88

TE BETALEN                    EURO    14069.88

Bij latere betaling dan 14 DAGEN na factuurdatum berekenen wij 1% rente per maand.



**Factuur**

**Staatsbosbeheer**

Postbus 2  
3800 AA AMERSFOORT  
Nederland

E-mail: digitale.facturen@staatsbosbeheer.nl

Movares Nederland B.V.  
Daalseplein 100  
Postbus 2855  
3500 GW Utrecht  
E-mail: facturering@movares.nl

Uw kenmerk Inkoopordernummer UBW50173375 dd 23-08-2018  
Uw contactpersoon [REDACTED]  
Factuurnummer 330/20200619-98328  
Projectnummer RM005802  
Onderwerp SBB-Oostvaardersplassen; randzones OVP  
Onze contactpersoon [REDACTED]  
Factuurdatum 28-09-18

**Omschrijving**

**Bedrag**

Hierbij ontvangt u onze factuur voor opgeleverde werkzaamheden conform bijgevoegde termijnstaat voor uw opdracht:

'Organisatie advies en beleidsondersteuning Herinrichting randzone Oostvaardersplassen'

Inkoopordernummer UBW50173375 ad [REDACTED]

Het betreft hier meerwerkkosten voor:

Aanvragen 2 omgevingsvergunningen voor rasters

Afgesproken termijnen

Meerwerk VTW 07

[REDACTED]

Totaal exclusief BTW

BTW% 21,00

Factuurbedrag

EUR [REDACTED]

EUR [REDACTED]

BTW-nummer relatie :

U wordt verzocht het factuurbedrag te voldoen binnen 30 dagen na factuurdatum

[REDACTED]

Bij betaling a.u.b. vermelden: 330/20200619-98328

Project  
 Projectnummer  
 Termijnstaat

Staatsbosbeheer - Oostvaardersplassen  
 RM005802  
 4



Oostvaardersplassen	Bedrag	Percentage gereed	Reeds gefactureerd	Deze termijn
Inlezen en opstellen PVE	€	100,00%	€	€ -
voorbereiden en houden startup	€	100,00%	€	€ -
utwerpen risicotabel	€	100,00%	€	€ -
Eerste concept DO en presentatietekening	€	100,00%	€	€ -
Landmeetwerk	€	0,00%	€	€ -
SSK raming en grondbalans	€	0,00%	€	€ -
Vergunningenscan	€	0,00%	€	€ -
Natuurtoets en voortoets	€	0,00%	€	€ -
Inventariserend en verkennend veldonderzoek archeologie	€	0,00%	€	€ -
Verkennend (water)bodemonderzoek	€	100,00%	€	€ -
KLIC melding uitvoeren en verwerken	€	100,00%	€	€ -
Ecologische en hydrologische onderbouwing	€	100,00%	€	€ -
Toelichting op het DO	€	100,00%	€	€ -
Bespreken eerste concept DO	€	100,00%	€	€ -
Consultatie externe groepen 4x	€	100,00%	€	€ -
Tweede concept DO	€	100,00%	€	€ -
herziene kostenraming	€	0,00%	€	€ -
Beheerkostenoverzicht	€	0,00%	€	€ -
Concept vergunningaanvragen	€	0,00%	€	€ -
MER aanmeldnotitie	€	0,00%	€	€ -
Bespreken tweede concept DO	€	0,00%	€	€ -
Toezenen definitief DO	€	0,00%	€	€ -
MER	€	0,00%	€	€ -
<b>Totaal</b>	<b>€ 48.202,00</b>		<b>€ 14.554,00</b>	<b>€ -</b>

Kiekendiefcompensatiegebieden	Bedrag	Percentage gereed	Reeds gefactureerd	Deze termijn
Inlezen en opstellen PVE	€	100,00%	€	€ -
voorbereiden en houden startup	€	100,00%	€	€ -
utwerpen risicotabel	€	100,00%	€	€ -
Eerste concept DO en presentatietekening	€	100,00%	€	€ -
Landmeetwerk	€	100,00%	€	€ -
SSK raming en grondbalans	€	100,00%	€	€ -
Vergunningenscan	€	100,00%	€	€ -
Natuurtoets en voortoets	€	100,00%	€	€ -
Inventariserend en verkennend veldonderzoek archeologie	€	0,00%	€	€ -
Verkennend (water)bodemonderzoek	€	100,00%	€	€ -
KLIC melding uitvoeren en verwerken	€	100,00%	€	€ -
Ecologische en hydrologische onderbouwing	€	100,00%	€	€ -
Toelichting op het DO	€	100,00%	€	€ -
Bespreken eerste concept DO	€	100,00%	€	€ -
Consultatie externe groepen 4x	€	100,00%	€	€ -
Tweede concept DO	€	100,00%	€	€ -
herziene kostenraming	€	100,00%	€	€ -
Beheerkostenoverzicht	€	100,00%	€	€ -
Concept vergunningaanvragen	€	0,00%	€	€ -
MER aanmeldnotitie	€	100,00%	€	€ -
Bespreken tweede concept DO	€	100,00%	€	€ -
Toezenen definitief DO	€	100,00%	€	€ -
<b>Totaal</b>	<b>€ 37.750,00</b>		<b>€ 29.838,00</b>	<b>€ 3.124,00</b>

<b>Totale opdracht</b>	<b>€ 85.952,00</b>	<b>€ 44.392,00</b>	<b>€ 8.498,00</b>
------------------------	--------------------	--------------------	-------------------

Meerwerken	VTWnr	Bedrag	Percentage gereed	Reeds gefactureerd	Deze termijn
Advies kunstwerken	00	€	100,00%	€	€ -
Toevoegen aansluiting A6 aan DO Kiekendiefferageergebied	01	€	100,00%	€	€ -
Opstellen bestektekeningen Kiekendiefferageergebied en Hollandse Hout Zuid	02	€	0,00%	€ -	€ -
Aansluiting beheerweg op Knardijk en aanpassingen Tennet	03	€	0,00%	€ -	€ -
Vangkraal + werkomschrijving	04	€	0,00%	€ -	€ -
Aanpassen DO Hollandse Hout Zuid (3 poelen in ecozone)	05	€	0,00%	€ -	€ -
Plaatsen van 12 vleermuiskasten op Zanddepot	06	€	0,00%	€ -	€ -
Aanvragen 2 omgevingsvergunningen voor rasters	07	€	100,00%	€ -	€ -
Verskillende aanpassingen in DO Kiekendiefferageergebied	08	€	100,00%	€ -	€ -
Aanvragen omgevingsvergunning koelcel	09	€	0,00%	€ -	€ -
Minderwerk MER (zie regel 28)		€		€ -	€ -
<b>Totaal</b>		<b>€ 25.704,00</b>		<b>€ 1.944,00</b>	<b>€ 4.932,00</b>

# Inkooporderbevestiging

Movares Nederland B.V.  
Postbus 2855  
3500GW UTRECHT



Inkoopordernummer UBW50173375  
Leverdatum 23-08-2018  
Kenmerk offerte **aanpassing/meerwerk**  
UBW50170121

Deze inkooporderbevestiging betekent de aanvaarding van uw aanbod zoals weergegeven in uw offerte c.q. aanbieding betreffende onderstaande prestaties/werkzaamheden. Op deze opdracht zijn de algemene inkoopvoorwaarden van Staatsbosbeheer van toepassing. De inkoopvoorwaarden zijn te raadplegen op [www.staatsbosbeheer.nl/algemene-voorwaarden](http://www.staatsbosbeheer.nl/algemene-voorwaarden).

## Omschrijving

**Bedrag  
(excl. Btw)**

Organisatieadvies en beleidsondersteuning  
VTW-nummer 7, omgevingsvergunningen voor plaatsen rasters,  
betreft aanpassing/meerwerk op bon 50170121

Art. 10 lid 2 sub e Wob

Totaal (EUR)

Art. 10 lid 2 sub e Wob

De factuur onder vermelding van bovenstaand inkoopordernummer dient u bij voorkeur digitaal te sturen naar het e-mailadres [digitale.facturen@staatsbosbeheer.nl](mailto:digitale.facturen@staatsbosbeheer.nl) of anders te adresseren aan:  
Staatsbosbeheer | Postbus 2 | 3800 AA Amersfoort  
Art. 10 lid 2 sub e Wob | K.v.K. 30263544

Voor nadere informatie kunt u contact opnemen met Art. 10 lid 2 sub e Wob, e-mail  
Art. 10 lid 2 sub e Wob

102857/325006

00858

# REISDECLARATIE-BUITENLAND

Naam: **Art. 10 lid 2 sub e Wob**  
 Functie: **Medewerker Denktank**  
 Rang/instelling: **Directie Verantwoordelijkheden**  
 Voorzets: **Art. 10 lid 2 sub e Wob**



Alloc mut. nr. 518704  
 P. 18323

## REISGEDEELTEN

	kolom 1		kolom 2		kolom 3		kolom 4		kolom 5		kolom 6		kolom 7	
	aan- last	bedrag	aan- last	bedrag	aan- last	bedrag	aan- last	bedrag	aan- last	bedrag	aan- last	bedrag	aan- last	bedrag
Land			USA	MEXICO										
Aanvang: plaats			Schiphol	HOUSTEN										
datum			03-11-2009	03-11-2009										
tijdstip			05:00 uur	19:00 uur										
Einde: plaats			HOUSTEN	MEXICO CITY										
datum			03-11-2009	14-11-2009										
tijdstip			19:00 uur	22:00 uur										
Bedrag logies (binnen)		€	135,00	756,00	€	€	€	€	€	€	€	€	€	€
Bedrag ov. kosten/etmaal		€	137,00	137,00	€	€	€	€	€	€	€	€	€	€
- lunen*	1,5 %	€	19	38,48	168	0,00	0,00	0,00	0,00	0,00	0,00	0,00	0,00	0,00
- Ortbijl**	12 %	€		0,00	11	180,84	0,00	0,00	0,00	0,00	0,00	0,00	0,00	0,00
- lunch***	20 %	€		0,00	8	219,20	0,00	0,00	0,00	0,00	0,00	0,00	0,00	0,00
- diner****	32 %	€		43,20	10	438,40	0,00	0,00	0,00	0,00	0,00	0,00	0,00	0,00
Totaal		€	81,68	€	1.949,68	€	0,00	€	0,00	€	0,00	€	0,00	€
Omrekenkoers			1,00000	1,00000	1,00000	1,00000	1,00000	1,00000	1,00000	1,00000	1,00000	1,00000	1,00000	1,00000
TOTAAL		€	81,68	€	1.949,68	€	0,00	€	0,00	€	0,00	€	0,00	€

- \* bedrag overige kosten/etmaal x aantal x 1,5%
- \*\* bedrag overige kosten/etmaal x aantal x 12 %
- \*\*\* bedrag overige kosten/etmaal x aantal x 20%
- \*\*\*\* bedrag overige kosten/etmaal x aantal x 32%

VOLGENS AFSPRAAK WORDT EEN BEDRAG VAN € 281,83 INGEHOUDEN OP JE SALARIS VAN JUNIARI 2010.  
 Alloc mut. nr. 518704 € 98,60/-

Rest → € 183,23

14/1/2010  
Kopie

Art. 10 lid 2 sub e Wob

Art. 10 lid 2 sub e Wob







109857/330246

523364

# REISDECLARATIE-BUITENLAND

Naam :   
 Functie : Medewerker Denktank   
 Regio/afdeling : Directie Verantwoordelijkheden   
 Woonplaats : Art. 10 lid 2 sub e Wob

		Kolom 1	Kolom 2	Kolom 3	Kolom 4	Kolom 5	Kolom 6	Kolom 7	Kolom 8
Land		Engeland							
Aanvang: plaats		Schiphol							
datum		29-11-2010							
tijdstip		12:00 uur							
Einde: plaats		Utrecht							
datum		1-12-2010							
tijdstip		24:00 uur							
Bedrag logies (bonnen)		€ 95,09	€						
Bedrag ov. kosten/etmaal		€ 102,00	€						
- uren*	1,5 %	60	bedrag	aan het uur	bedrag	aan het uur	bedrag	aan het uur	bedrag
- Ontbijt**	12 %	1	12,24		0,00		0,00		0,00
- lunch***	20 %	1	20,40		0,00		0,00		0,00
- diner****	32 %	2	65,28		0,00		0,00		0,00
Totaal		€ 284,81	€	0,00	€	0,00	€	0,00	€
Omrekenkoers		1,30000		1,00000		1,00000		1,00000	
TOTAAL		€ 284,81	€	0,00	€	0,00	€	0,00	€

RECAPITULATIE	Kolom 1	Kolom 2	Kolom 3	Kolom 4	Kolom 5	Kolom 6	Kolom 7	Kolom 8
Reiskosten:	km a 0,37 cent	€	0,00					
Ticket:		€	371,00					
Huurauto:		€						
Trein + Metro + Geldopnam		€	86,34					
Overig:		€						
Totaal kolom 6		€	459,34					
Totaal kolom 7		€						
Totaal kolom 8		€	747,65					

- \* bedrag overige kosten/etmaal x aantal x 1,5%
- \*\* bedrag overige kosten/etmaal x aantal x 12%
- \*\*\* bedrag overige kosten/etmaal x aantal x 20%
- \*\*\*\* bedrag overige kosten/etmaal x aantal x 32%

Totaal Art. 10 lid 2 sub e Wob: € 747,65  
 C 747,65  
 Advocaat budgetbureau



## Detacheringovereenkomst

### De ondergetekenden:

- a. **Staatsbosbeheer**, gevestigd Princenhof Park 1, 3972 NG in Driebergen in dezen rechtsgeldig vertegenwoordigd door drs. C.J. Kalden, directeur.  
en
- b. **Stichting Natuurlijke Processen**, gevestigd [redacted] Art. 10 lid 2 sub e Wob [redacted] in dezen rechtsgeldig vertegenwoordigd door prof.dr. [redacted] Art. 10 lid 2 sub e Wob [redacted] voorzitter  
en
- c. **de medewerker**, dr. [redacted] Art. 10 lid 2 sub e Wob [redacted]

### Overwegende,

- dat partijen een overeenkomst wensen aan te gaan op grond waarvan een medewerker van **Staatsbosbeheer**, werkzaamheden zal verrichten t.b.v. **Stichting Natuurlijke Processen**.
- dat partijen bij elkaar te rade zijn gegaan en geconcludeerd hebben dat een detacheringsovereenkomst in dit geval de juiste vorm is.

Verklaren te zijn overeengekomen als volgt:

### Artikel 1 Duur van de overeenkomst en aard van de werkzaamheden

1. [redacted] Art. 10 lid 2 sub e Wob [redacted] woonachtig [redacted] Art. 10 lid 2 sub e Wob [redacted] hierna te noemen de medewerker, wordt met ingang van 1 januari 2012 tot 1 juni 2014 op basis van een werkweek van 36 uur gedetacheerd bij Stichting Natuurlijke Processen, met als standplaats [redacted] Art. 10 lid 2 sub e Wob [redacted]
2. De medewerker zal werkzaam zijn in de functie van directeur. De medewerker dient op correcte en volledige wijze invulling te geven aan de opgedragen werkzaamheden.

### Artikel 2 Arbeidsvoorwaarden en doorberekening

1. Gedurende de detachering blijven de volledige sociale en rechtspositionele regelingen van Staatsbosbeheer op de medewerker van toepassing. Staatsbosbeheer betaalt de medewerker zijn bezoldiging onverminderd door. De medewerker heeft de garantie dat hij kan terugkeren naar Staatsbosbeheer zodra de detachering eindigt.
2. De op de medewerker betrekking hebbende salariskosten volgens salarisschaal [redacted] Art. 10 salarisnummer 10, inclusief toelagen worden door Staatsbosbeheer vergoed op grond van een werkweek van 36 uur, inclusief vakantiegeld, eindejaarsuitkering en overige kosten. Bij ziekte blijven de salariskosten voor rekening van Staatsbosbeheer.
3. Op deze detacheringsovereenkomst zijn de algemene salarisverhogingen van de sector Rijk van toepassing.
4. Voor de kosten verbonden aan de detachering (reis- en verblijfkosten e.d.) zal Staatsbosbeheer een bedrag van € 10.000 per jaar aan de Stichting ter beschikking stellen.
5. Indien tijdens de detachering bij de uitlener organisatorische veranderingen plaatsvinden, behoudt de medewerker zijn huidige rechtspositie van vóór deze detachering.
6. Indien tijdens de detachering bij de inlener organisatorische veranderingen plaatsvinden, kan het takenpakket van de medewerker door de inlener na overleg met de medewerker worden aangepast.

### Artikel 3 Aansprakelijkheid en geheimhouding

1. Staatsbosbeheer is niet aansprakelijk voor schade en verliezen, welke de medewerker mocht veroorzaken aan derden of Stichting Natuurlijke Processen zelf.
2. Staatsbosbeheer kan niet aansprakelijk worden gesteld voor eventuele verbintenissen, welke door de medewerker zijn aangegaan, of welke op andere wijze zijn ontstaan jegens Stichting Natuurlijke Processen al dan niet met haar toestemming, jegens derden in dienst van Stichting Natuurlijke Processen of jegens welke andere derde ook.

3. Stichting Natuurlijke Processen vrijwaart Staatsbosbeheer tegen alle aanspraken van derden op vergoeding wegens schade, hoe ook genaamd, voor zover die schade door of vanwege de in artikel 1, eerste lid, genoemde medewerker is ontstaan.
4. Stichting Natuurlijke Processen doet afstand van alle aanspraken, die zij tegenover Staatsbosbeheer zou kunnen doen gelden wegens schade, door welke oorzaak dan ook ontstaan, wegens handelen of nalaten van genoemde medewerker.
5. De medewerker kan door de inlener worden verplicht tot gehele of gedeeltelijke vergoeding van de door de inlener geleden schade op grond van de artikelen 66 ARAR, 74 RDBZ dan wel 100 ARSG, voor zover deze aan hem is te wijten.
6. De medewerker heeft verklaard, dat hij geheimhouding zal betrachten van alle bijzonderheden betreffende de overeenkomst tussen Staatsbosbeheer en Stichting Natuurlijke Processen.

#### Artikel 4 Geschillen

1. Geschillen, voortvloeiend uit de toepassing van deze detacheringovereenkomst, worden in eerste instantie in overleg tussen Staatsbosbeheer en Stichting Natuurlijke Processen opgelost.
2. En zullen eerst, indien het geschil niet tot een oplossing wordt gebracht, door de meest gereede partij aan de daartoe bevoegde rechter worden voorgelegd.

#### Artikel 5 Overige afspraken

1. Bij ziekte is Staatsbosbeheer verantwoordelijk voor het procesverloop en de wettelijke verplichtingen inzake de ziekteverzuimbegeleiding. Er wordt jaarlijks ten behoeve van het personeelsdossier een functioneringsgesprek gehouden door de inlenende partij in aanwezigheid van de leidinggevende van de medewerker vanuit Staatsbosbeheer.
2. Verlof wordt rechtstreeks aangevraagd, geaccordeerd en geregistreerd bij de inlenende partij.
3. De inlener stuurt de registratie van vakantie, compensatie-uren en (buitengewoon) verlof van de medewerker na afloop van elk kalenderjaar naar de uitlener en na afloop van de detachering.

#### Artikel 6 Beëindiging overeenkomst

1. Deze overeenkomst eindigt van rechtswege:
  - door het verstrijken van de afgesproken detacheringperiode per 1 juni 2014;
  - door het eindigen van de aanstelling van de medewerker bij de uitlener.
2. Deze overeenkomst kan tussentijds worden beëindigd:
  - met wederzijds goedvinden, al dan niet met onmiddellijke ingang;
  - door schriftelijke opzegging door één van de partijen met een opzegtermijn van één maand, in geval niet in redelijkheid van haar gevergd kan worden deze overeenkomst voort te zetten.

Aldus opgemaakt in drievoud en ondertekend  
d.d. 26 januari 2012

Staatsbosbeheer

Art. 10 lid 2 sub e Wob

drs. C.J. Kalden

Stichting Natuurlijke Processen

Art. 10 lid 2 sub e Wob

De medewerker

Art. 10 lid 2 sub e Wob

Art. 10 lid 2 sub e Wob

**31 januari 2012**  
**Reis- en verblijfskosten**  
**C.J. Kalden**  
**SBB2012-414**

**Geachte** Art. 10 lid 2 sub e Wob

Wij hebben in het kader van de detachering van de heer [REDACTED] afgesproken dat hij zijn reis- en verblijfskosten e.d. niet bij Staatsbosbeheer zal declareren, maar dat Staatsbosbeheer daartoe een vast bedrag ter beschikking van de Stichting Natuurlijke Processen zal stellen.

Om administratieve redenen geef ik er de voorkeur aan om binnenkort het bedrag voor de totale looptijd van de detachering (tot 1 juni 2014) over te maken.

Wij spraken af dat bij eventuele vroegtijdige beëindiging van de detacheringsovereenkomst een proportioneel deel van het bedrag zal worden terug betaald.

Met vriendelijke groet,

**Drs. C.J. Kalden**  
**Directeur**

divisie  leverancier

inkoopfactuurnummer

1 of 1 100% Find Next



## mutatierapport inkopen

divisie: 08  
 leverancier: 107312 - ST. NATUURLIJKE PROCESSEN

gegevens bijgewerkt t/m: 31-12-2016  
 banknummer

mutatie type	mutatie nummer	periode	jaar	mutatie datum	mutatie omschrijving	leveranciersreferentie	betaalingsreferentie	banknummer	betaal datum	mutatie waarde	openstaand saldo	gekoppelde allocatie
IN	301023	2	2012	31-1-2012	ST.NATUUR/DETA-2014	DETACH.2012-2014		0584308434		€24.000,00	€0,00	301067
CP	301067	2	2012	23-2-2012	Overboeking constanten - ref.nr	DETACH.2012-2014	300342		24-2-2012	€24.000,00	€0,00	501023

Staatsbosbeheer  
[redacted]  
Groenewoudseweg 7  
3896 LS Zeewolde

Betreft: Offerte vangen paarden in het Oostvaardersveld en in het Horsterwold

Beuningen, 07-02-'14

Geachte heer [redacted]

Naar aanleiding van een veldbezoek van [redacted] (Staatsbosbeheer) en [redacted] (FREE Nature) op 22 januari, is een stappenplan geschreven en is een overzicht gemaakt van de te verwachten kosten. De offerte is opgedeeld in twee vangacties. Ten eerste een vangactie in het Oostvaardersveld en ten tweede een vangactie in het Horsterwold

## 1. OOSTVAARDERSVELD

### Vraag van Staatsbosbeheer

- A. Om een groep van 25-30 paarden te vangen uit een kudde die bestaat uit ca. 70 dieren. De paarden zijn ca. 20 jaar geleden vanuit het Lauwersmeer naar dit gebied zijn gebracht. Sindsdien zijn er nooit paarden gevangen of gechipt.
- B. Om de gevangen paarden te chippen.
- C. Om de paarden te transporteren naar (het noordelijk deel) van het Horsterwold.

### Stappenplan voor de administratie

*Stap a.* Staatsbosbeheer vraagt ontheffing aan voor de chipverplichting bij het PVV voor het Oostvaardersveld.

*Stap b.* Staatsbosbeheer wordt lid van een paspoort uitgevende instantie:

<http://www.nl-paardenpaspoort.nl/>

*Stap c.* Na het chippen van de paarden in het veld, vult de dierenarts de formulieren in en wordt door Staatsbosbeheer het paspoort aangevraagd bij de daarvoor gekozen instantie. Dit kan bijvoorbeeld bij het KNHS. Voor lid worden zie: <https://www.knhs.nl/kenniscentrum/over-knhs/lid-worden-van-de-knhs/>

### Stappenplan voor het veldwerk

*Stap 1.* De 25-30 paarden binnen het gebied van de overige 40-45 scheiden, waarbij de scheiding plaats vindt op basis van de bestaande sociale groepen van de paarden. Graag doorgeven uit ongeveer hoeveel sociale groepen deze groep bestaat. (= actie SBB).



FREE NATURE

Augustuslaan 36  
6642 AB Beuningen  
Nederland

[redacted]  
info@freenature.eu

www.freenature.eu  
[redacted]  
[redacted]  
[redacted]

*Stap 2.* Het aanleggen van een vangweide van ca. 50x100 meter, zoals in het veld besproken met gaas, palen, waarbij de weide toegankelijk is over een breedte van twee landbouwekken en de dieren toegang hebben tot drinkwater en voldoende hooi tot hun beschikking hebben. (=actie SBB).

*Stap 3.* Als de paarden op de vangweide staan, het aanleggen van een tweedraads stroomraster, dat de dieren volledig omsluit met uitzondering van een drinkplek. (=actie SBB)

*Stap 4.* Na ca. twee dagen komen 3 medewerkers en 3 vrijwilligers van FREE Nature met een vangkraal bestaande uit voldoende hekken. Na het opbouwen van de kraal worden:

- de paarden per sociale groep gevangen,
- de paarden gechipt en beschreven welke leeftijd de paarden hebben, wat het geslacht is en of het paard witaftekening o.i.d. heeft.
- in de vrachtwagen geladen, waar voldoende mogelijkheid is om de dieren in gescheiden groepen te vervoeren. (= actie FREE Nature)

*Stap 5.* Transport van de paarden naar het (noordelijk deel van) het Horsterwold. (= actie transporteur en wordt geregeld door FREE Nature). De dierenarts geeft een gezondheidsverklaring van de paarden en de transporteur krijgt een lijst met de chipnummers mee/vervoersbewijs.

#### **Plan B**

Mocht het niet lukken om 25-30 dieren in het veld te scheiden van de rest van de groep dan is het voorstel om 'plan B' in werking te stellen. Dit betekent dat alle paarden op de vangweide worden gezet en dat op de vangweide de 25-30 dieren uitgeselecteerd worden die naar het Horsterwold getransporteerd worden.

Indien er voor deze variant gekozen wordt dan is het ons advies om de vangweide met gaas en houten palen te vergroten tot 100x100 meter. Eventueel meer werk als gevolg van dit 'plan B' kan na overleg met de opdrachtgever in rekening worden gebracht.

#### **Kostenoverzicht**

	<b>Eenheid</b>	<b>Eenheidprijs</b>	<b>Aantal</b>	<b>BTW</b>	<b>Prijs</b>
Vorbereiding en planning	per uur	€ 45,00	12	hoog	€ 540,00
Vangen paarden	per uur	€ 35,00	24	hoog	€ 840,00
Huur en transport kraal	per vangactie	€ 500,00	1	hoog	€ 500,00
Transportkosten dieren	per vangactie	€ 600,00	1	hoog	€ 600,00
Chippen	per chip	€ 500,00	1	hoog	€ 500,00 +
				Excl. BTW	€ 2.980,00
				BTW 21%	€ 625,80
				BTW 6%	+
				<b>Totaal</b>	
				<b>incl. BTW</b>	<b>€ 3.605,80</b>

Kosten voor chippen en transport worden aan FREE Nature in rekening gebracht door derden, FREE Nature berekent deze kosten door aan SBB op basis van de werkelijke kosten met overlegging van de facturen.

## 2. HORSTERWOLD

### Vraag Staatsbosbeheer

- A. Om een groep van 60 paarden te vangen. Deze groep bestaat uit verschillende sociale groepen, waarvan de sociale samenstelling niet bekend is. Alle paarden ouder dan 1 jaar zijn gechipt.
- B. Om 10 in 2013 geboren paarden (uit diverse sociale groepen) te chippen.

### Stappenplan voor de administratie

*Stap a.* Staatsbosbeheer heeft reeds een ontheffing voor de chipverplichting bij het PVV voor het Horsterwold.

*Stap b.* Staatsbosbeheer wordt lid (of is al lid geworden voor het Oostvaardersveld) van een paspoort uitgevende instantie: <http://www.nl-paardenpaspoort.nl/>

*Stap c.* Na het chippen van de paarden in het veld, vult de dierenarts de formulieren in en wordt het paspoort aangevraagd bij de daarvoor gekozen instantie. Dit kan bijvoorbeeld bij het KNHS. Voor lid worden zie: <https://www.knhs.nl/kenniscentrum/over-knhs/lid-worden-van-de-knhs/>

### Stappenplan in het veld

*Stap 1.* Alle 60 paarden opsluiten in de reeds aangelegde vangweide. Op deze vangweide is voldoende voedsel en water voorhanden (= actie SBB).

*Stap 2.* Ca. twee dagen voor de vangactie worden de paarden opgesloten in een kleinere vangweide (ca. 50x100 meter) die bestaat uit een raster met stroom en twee linten. En waar de dieren voldoende drinkwater en hooi ter beschikking hebben (=actie SBB).

*Stap 3.* Op de dag van de vangactie komt FREE Nature met voldoende kraaldelen en 3 medewerkers er 3 vrijwilligers om de paarden per sociale groep in te vangen. De chips van de paarden worden uitgelezen. De gechipte paarden worden los gelaten en de ongechipte paarden blijven apart staan in de kraal. Als alle ongechipte paarden uitgeselecteerd zijn worden ze gechipt.

*Stap 4.* (niet gevraagd en hier worden GEEN kosten voor gerekend) is dat tijdens de vangactie de merries en veulens met (afwasbare stift) individueel gemerkt worden, zodat als de dieren weer vrijgelaten zijn gezien kan worden bij welke veulen bij welke moeder drinkt.

*Stap 5.* (niet gevraagd hier worden WEL kosten voor gerekend) Na de vangactie wordt een lijst gemaakt met welke paarden er in welk harem loopt. In de week na de vangactie komt een medewerker van FREE om samen met een lokale toezichthouder/vrijwilliger te inventariseren welke veulens bij welke moeder drinken.

### Kostenoverzicht

	Eenheid	Eenheidsprijs	Aantal	BTW	Prijs
Vorbereiding en planning	per uur	€ 45,00	6	hoog	€ 270,00
Vangen paarden	per uur	€ 35,00	18	hoog	€ 630,00
Huur en transport kraal	per vangactie	€ 500,00	1	hoog	€ 500,00
Chippen	per chip	€ 250,00	1	hoog	€ 250,00 +
				excl. BTW	€ 1.650,00
				BTW 21%	€ 346,50
				BTW 6%	+
				<b>Incl. BTW</b>	<b>€ 1.996,50</b>

### Kosten meerwerk

Overzicht sociale groep	per uur	€ 35,00	6	hoog	€ 210,00 (excl. BTW)
-------------------------	---------	---------	---	------	----------------------

**NB.**

Het handigst is het voor ons om de vangacties daags na elkaar te doen. Mocht het lukken om beide acties op 1 dag uit te voeren, dan kunnen wij ca. € 1000,- euro korting geven (bestaande uit 3x4=12 uur minder arbeidsloon en 1 dag minder kraal huur).

Ik hoor graag of dit aanbod aan de vraag van Staatsbosbeheer tegemoet komt. Contactpersoon binnen FREE Nature is [REDACTED], [REDACTED] [REDACTED]

Met vriendelijke groet,

[REDACTED]  
[REDACTED]  
FREE NATURE



Staatbosbeheer  
Postbus 58174  
1040 HD Amsterdam



**FREE**

INGEKOMEN 31 MAART 2014

**FACTUUR**

Factuurnummer: **025**  
Factuurdatum: 28 maart 2014  
Kostenplaats: 401  
Betreft: Vangactie chippen en vervoer  
**Bestelbon ABW:352683**  
**BEC: 101**

**FREE NATURE**

Augustuslaan 36  
6642 AB Beuningen  
Nederland

Art. 10 lid 2 sub e Wob

info@freenature.nl  
www.freenature.nl

Locatie: Oostvaardersveld – Horsterwold.

Hierbij vragen wij u te voldoen:

Art. 10 lid 2 sub e Wob

	Eenheid	Eenheidprijs	Aantal	BTW	Prijs
Vorbereiding en planning	per uur	€ 45,00	15	hoog	€ 675,00
Vangen paarden	per uur	€ 35,00	24	hoog	€ 840,00
Huur en transport kraal	per vangactie	€ 500,00	1	hoog	€ 500,00
Transportkosten dieren	per vangactie	€ 400,00	1	hoog	€ 400,00
Chippen	chips en uren	€ 350,00	1	hoog	€ 350,00

Totaal excl. BTW € 2.765,00

BTW 21% € 580,65

Totaal incl. BTW €3.345,65

**Te voldoen**

Wij vragen dit bedrag onder vermelding van het factuurnummer, binnen 21 dagen over te maken op bankrekening Art. 10 lid 2 sub e Wob t.n.v. Stichting FREE Nature, Beuningen.

Bestemmingsplan toets dossier L20180418

Geldend bestemmingsplan:	Beheersverordening IJsselmeer-Markermeer en Oostvaardersplassen
Bestemming:	Artikel 4 Bouwregels
Beoordeling:	PAST
BP toets:	Hoogte rasters 1.90 meter. Artikel 4.2.2a geeft aan 2 meter. Palen max 6 meter (artikel 4.2.2.b)

### Situatie 1

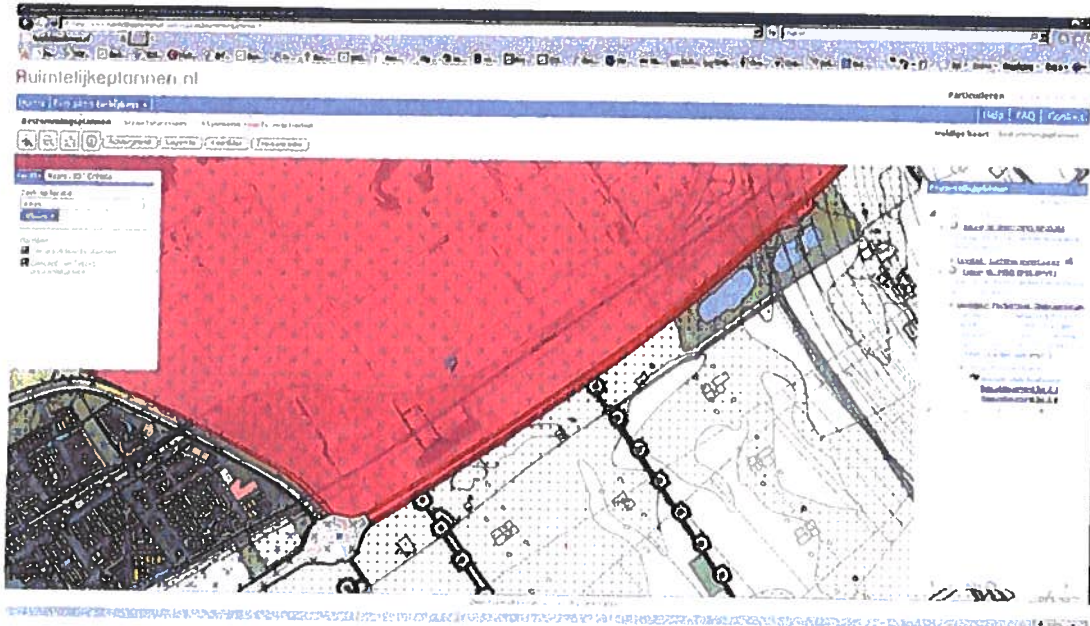

## Artikel 4 Bouwregels

### 4.1 Bestaande bouwwerken

Binnen het besluitvlak "bestaand" zijn bestaande bouwwerken toegestaan en mogen op dezelfde locatie worden vervangen door bouwwerken van dezelfde afmetingen.

### 4.2 Vergroting van bestaande en nieuwe bouwwerken

#### 4.2.1 Bezoekerscentrum

Voor het bouwen van nieuwe en de vergroting van bestaande gebouwen ter plaatse van het besluit subvlak 'bezoekerscentrum' gelden de volgende regels:

- de oppervlakte van een gebouw mag niet meer dan 120% van de bestaande oppervlakte bedragen;
- de bouwhoogte van een gebouw is mag niet meer dan 8,00 m bedragen;
- de bouwhoogte van een ander bouwwerk mag niet meer dan 5,00 m bedragen.

#### 4.2.2 Bouwwerken, geen gebouwen zijnde

Voor het bouwen van nieuwe en de vergroting van bestaande bouwwerken, geen gebouwen zijnde, gelden de volgende regels:

- de bouwhoogte van erf- en terreinafscheidingen mag niet meer dan 2,00 m bedragen;
- de bouwhoogte van palen en overige masten mag niet meer dan 6,00 m bedragen;

- c. de bouwhoogte van bruggen en daarmee gelijk te stellen bouwwerken mag niet meer dan 10,00 m bedragen;
- d. de bouwhoogte van windmolens ten behoeve van waterbeheersing mag niet meer dan 10,00 m bedragen;
- e. in overige gevallen mag de bouwhoogte niet meer dan 5,00 m bedragen.

## Toetsing 'binnen externe werking' Natura 2000 gebied

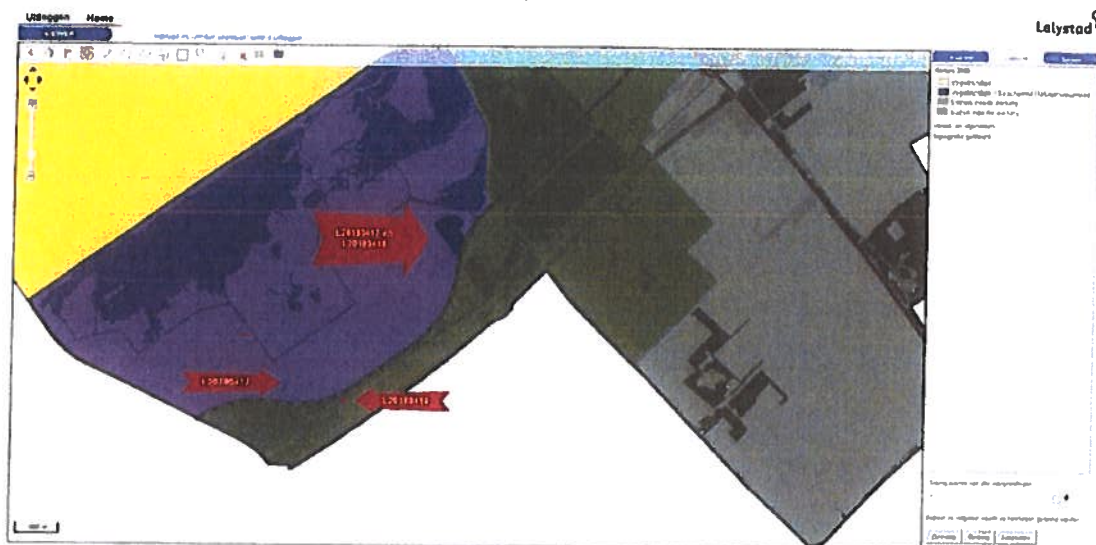

### Binnen externe werking Natura 2000

De Natuurbeschermingswet kan van toepassing zijn. In sommige gevallen is sprake van 'externe werking'. Door de gemeente Lelystad is een Toetsingskader Natuurbeschermingswet opgesteld. Hieruit is gebleken dat voor de volgende bouwwerken een quick scan verricht moet worden:

Algemene bouwwerken:

- Een woonhuis
- Een bedrijfspand

Specialistische bouwwerken:

- Bouwwerken hoger dan 10 meter
- Kas met assimilatieverlichting
- (Spoor)weg
- Windmolen

Daarnaast dient voor evenementen, die niet in een Beheerplan Natura 2000 opgenomen zijn, een quick scan verricht te worden.

- Bij mogelijk (significant) negatieve effecten dient een Passende Beoordeling gedaan te worden.
- Vraag op basis van de Passende Beoordeling en compenserende maatregelen een ontheffing aan bij het bevoegd gezag of lever de aanvraag in bij de aanvraag omgevingsvergunning.

Geadviseerd wordt om vooroverleg te plegen met het bevoegd gezag.

Formuliersversie  
2018.01

# Aanvraaggegevens

Publiceerbare aanvraag/melding

Aanvraagnummer	3914729
Aanvraagnaam	OVP; Rasters en Vangkraal Spoorzone
Uw referentiecode	RM005802_Wabo_Rasters_en_VangSZ
Ingediend op	17-09-2018
Soort procedure	Reguliere procedure
Projectomschrijving	Het aanbrengen van rasters en het plaatsen van een vangkraal in de spoorzone van de Oostvaardersplassen. De werkzaamheden vinden plaats in beschermd natuurgebied. Uit onderzoek blijkt, dat er geen significant negatieve effecten op de instandhoudingsdoelstellingen worden verwacht. De uit te voeren werkzaamheden zijn derhalve niet vergunningplichtig in het kader van de Wet natuurbescherming.
Opmerking	-
Gefaseerd	Nee
Blokkerende onderdelen weglaten	Nee
Kosten openbaar maken	Nee
Bijlagen die later komen	Het bouwveiligheidsplan wordt uiterlijk 3 weken voor de start van de werkzaamheden door de nog te benoemen aannemer geleverd.
Bijlagen n.v.t. of al bekend	<ul style="list-style-type: none"><li>- Constructieve veiligheid complexere bouwwerken</li><li>- Installaties complexere bouwwerken</li><li>- Energiezuinigheid en milieu</li><li>- Gegevens tunnelveiligheid</li></ul>
<b>Bevoegd gezag</b>	
Naam:	Gemeente Lelystad
Bezoekadres:	Stadhuisplein 2 Lelystad
Postadres:	Postbus 91 8200 AB Lelystad
Telefoonnummer:	14 0320
Faxnummer:	0320-278245
E-mailadres:	gemeente@lelystad.nl
Website:	www.lelystad.nl

**Contactpersoon:**

**Front-office DVL-WB**

**Bereikbaar op:**

**8:30 uur tot 16.30 uur**

**Overzicht bijgevoegde modulebladen**

**Aanvraaggegevens**

**Locatie van de werkzaamheden**

**Werkzaamheden en onderdelen**

**Overig bouwwerk bouwen**

- **Bouwen**

**Bijlagen**

# Locatie

## 1 Kadastraal perceelnummer

Burgerlijke gemeente	Lelystad
Kadastrale gemeente	Lelystad
Kadastrale sectie	V
Kadastraal perceelnummer	31
Bouwplannaam	-
Bouwnummer	-
Gelden de werkzaamheden in deze aanvraag/melding voor meerdere adressen of percelen?	<input type="checkbox"/> Ja <input checked="" type="checkbox"/> Nee

## 3 Toelichting

Eventuele toelichting op locatie	Betreft enkel zuidelijk deel van het perceel. (Oostvaardersplassen)
----------------------------------	--



# Bouwen

## Overig bouwwerk bouwen

### 1 De bouwwerkzaamheden

Wat is er op het bouwwerk van toepassing?

- Het wordt geheel vervangen  
 Het wordt gedeeltelijk vervangen  
 Het wordt nieuw geplaatst

Eventuele toelichting

Er worden rasters om de bestaande vangweide geplaatst. Verder wordt ten behoeve van de afvoer van de grote grazers een vangkraal gerealiseerd.

Hebt u voor deze bouwwerkzaamheden al eerder een vergunning aangevraagd?

- Ja  
 Nee

### 2 Plaats van het bouwwerk

Waar gaat u bouwen?

Terrein

### 3 Bruto vloeroppervlakte bouwwerk

Verandert de bruto vloeroppervlakte van het bouwwerk door de bouwwerkzaamheden?

- Ja  
 Nee

### 4 Bruto inhoud bouwwerk

Verandert de bruto inhoud van het bouwwerk door de bouwwerkzaamheden?

- Ja  
 Nee

### 5 Oppervlakte bebouwd terrein

Verandert de bebouwde oppervlakte van het terrein na uitvoering van de bouwwerkzaamheden?

- Ja  
 Nee

### 6 Seizoensgebonden en tijdelijke bouwwerken

Gaat het om een seizoengebonden bouwwerk?

- Ja  
 Nee

Gaat het om een tijdelijk bouwwerk?

- Ja  
 Nee

### 7 Gebruik

Waar gebruikt u het bouwwerk en/of terrein momenteel voor?

- Wonen  
 Overige gebruiksfuncties

Geef aan waar u het bouwwerk en/of terrein momenteel voor gebruikt.

Natuurgebied / grazig gebied

Waar gaat u het bouwwerk voor gebruiken?

- Wonen  
 Overige gebruiksfuncties

Geef aan waar u het bouwwerk voor gaat gebruiken.

Natuurgebied / grazig gebied

## 8 Gebruiksfuncties

In onderstaande tabel staan in de eerste kolom mogelijke gebruiksfuncties die in een bouwwerk kunnen voorkomen. Vul voor alle gebruiksfuncties die voor u van toepassing zijn het aantal personen, de totale gebruiksoppervlakte en de totale vloeroppervlakte van het verblijfsgebied in m<sup>2</sup> in hele getallen in.

Gebruiksfunctie	Aantal personen	Gebruiksoppervlakte (m <sup>2</sup> )	Verblijfsoppervlakte (m <sup>2</sup> )
Bijeenkomst			
Cel			
Gezondheidszorg			
Industrie			
Kantoor			
Logies			
Onderwijs			
Sport			
Winkel			
Overige gebruiksfuncties			

## 9 Uiterlijk bouwwerk/welstand

Beschrijf van de onderstaande onderdelen de materialen en kleuren die u voor het bouwwerk gebruikt. U mag het veld leeg laten als u materialen en kleuren in de bijlagen vermeldt

Onderdelen	Materiaal	Kleur
Gevels		
- Plint gebouw		
- Gevelbekleding		
- Borstweringen		
- Voegwerk		
Kozijnen		
- Ramen		
- Deuren		
- Luiken		
Dakgoten en boeidelten		
Dakbedekking		

Vul hier overige onderdelen en bijbehorende materialen en kleuren in.

Rasters: Stalen palen met gaas.  
Vangkraal: Betonnen palen met houten dwarsplanken.  
(Zie tekening)

## 10 Mondeling toelichten

Ik wil mijn bouwplan mondeling toelichten voor de welstandscommissie/stadsbouwmeester.

- Ja  
 Nee

Formuliersversie  
2018.01

# Bijlagen

## Formele bijlagen

Naam bijlage	Bestandsnaam	Type	Datum Ingediend	Status document
SBB-vergunningen-machtiging_pdf	SBB-vergunningen-machtiging.pdf	Anders	2018-09-17	In behandeling
RMI-DO-SIT-001_pdf	RMI-DO-SIT-001-.pdf	Plattegronden, doorsneden en detailtekeningen bouwen complexere bouwwerken Welstand Kwaliteitsverklaringen	2018-09-17	In behandeling

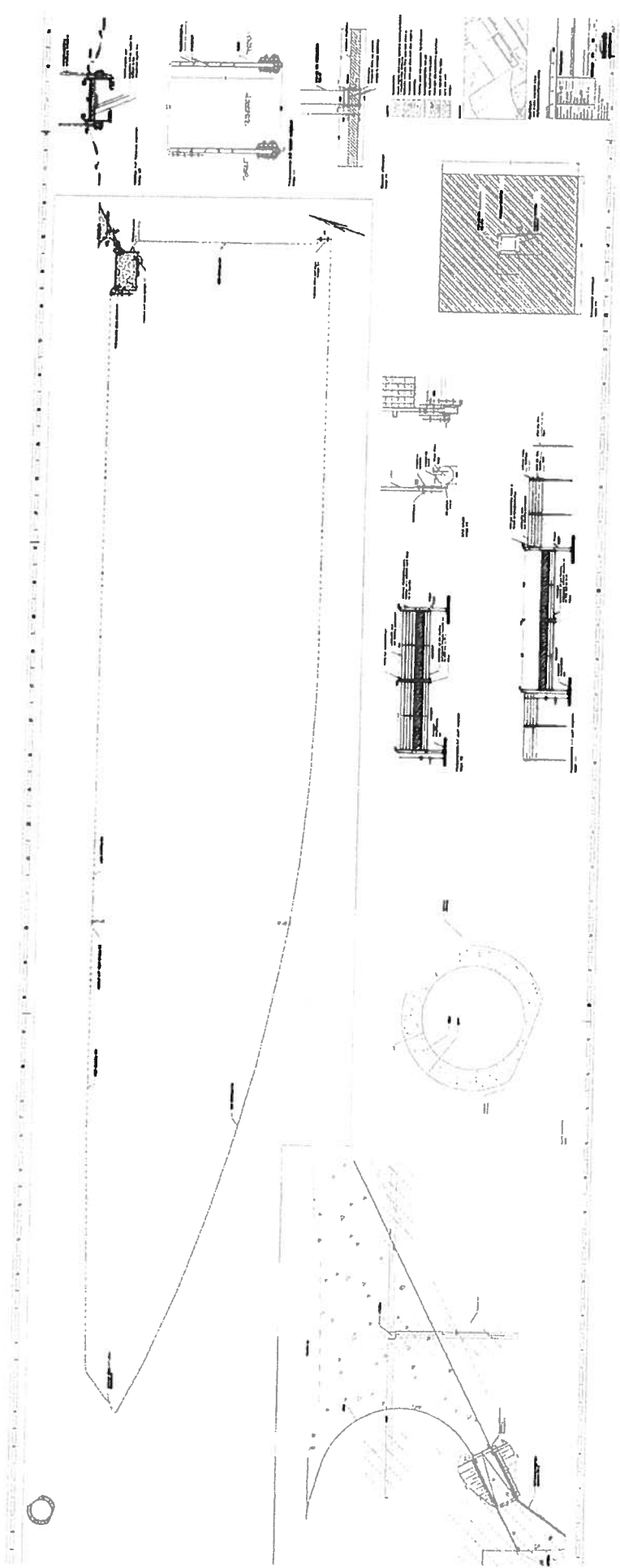

Architectural drawing showing a site plan and various structural details. The drawing includes a large rectangular area with a dashed line, a circular structure, and several smaller rectangular structures. The drawing is oriented vertically and contains numerous technical annotations and dimensions.

Staatsbosbeheer  
t.a.v. de heer [redacted]

Postbus 2

3800 AA AMERSFOORT

<b>uw brief van</b>	<b>uw kenmerk</b>	<b>ons kenmerk</b>	<b>datum</b>
<b>behandeld door</b> [redacted]	<b>doorkiesnummer</b> [redacted]	<b>bijlagen</b> div.	4 oktober 2018
<b>onderwerp</b> Omgevingsvergunning			<b>dossiernummer</b> L20180418

Geachte heer [redacted]

Op 17 september 2018 hebben wij een aanvraag voor een omgevingsvergunning ontvangen. De aanvraag heeft betrekking op het aanbrengen van rasters en het plaatsen van een vangkraal op het perceel "de spoorzone van de Oostvaardersplassen" te Lelystad. De in de vergunning genoemde bijbehorende documenten maken deel uit van de vergunning.

#### **Verlening vergunning**

Bij het voorbereiden van deze beschikking is de reguliere procedure gevolgd. Wij hebben de aanvraag getoetst aan alle wettelijke voorschriften die hierop van toepassing zijn. Omdat de aanvraag voldoet, verlenen wij de gevraagde omgevingsvergunning.

Wij wijzen erop dat gebruik maken van de verleende vergunning voordat deze onherroepelijk wordt voor eigen risico is.

Bij het realiseren van het project dient rekening te worden gehouden met rechten van anderen op privaatrechtelijk gebied, die mogelijk tot gevolg kunnen hebben dat er geen gebruik kan worden gemaakt van de omgevingsvergunning.

Het besluit wordt door ons gepubliceerd in de Flevopost en op de gemeentelijke website.

Volgens de legesverordening kost het in behandeling nemen van uw aanvraag voor een omgevingsvergunning € 3.234,00. Voor betaling van dit bedrag ontvangt u binnenkort een gespecificeerde nota.

#### **Bezwaar**

Tegen de vergunning kan binnen zes weken na verzending van deze brief bezwaar worden gemaakt. Voor meer informatie verwijzen wij naar de bijlage "Bezwaarclausule".

Gemeente Lelystad  
Stadhuisplein 2  
Postbus 91  
8200 AB Lelystad  
14 0320  
www.lelystad.nl

**dossiernummer**  
L20180418

**datum**  
4 oktober 2018

**pagina**  
2

**Nadere informatie**

Voor informatie kunt u contact opnemen met de heer **Art. 10 lid 2 sub e Wob** van het team Wabo en bestemmingsplannen, op werkdagen het beste te bereiken per mail **Art. 10 lid 2 sub e Wob** of op telefoonnummer **Art. 10 lid 2 sub e Wob**.

Hoogachtend,

het college van de gemeente Lelystad,

namens deze,  
de adviseur van het team Wabo en bestemmingsplannen van de  
afdeling Dienstverlening,

Art. 10 lid 2 sub e Wob  
**Art. 10 lid 2 sub e Wob**

c.c.: **Movares Nederland B.V.**  
t.a.v. de heer **Art. 10 lid 2 sub e Wob**  
Postbus 2855  
3500 GW Utrecht.

## **Bezwaarclausule**

### **Vragen over dit besluit**

Wij nodigen u uit eerst telefonisch contact op te nemen met de behandelend medewerker de heer [REDACTED] als dit besluit onduidelijk is of vragen oproept. Dit kan voorkomen dat u een bezwaarschrift moet schrijven. We nemen dan samen met u ons besluit nogmaals door.

### **Bezwaar maken**

U kunt na deze nadere toelichting alsnog een bezwaarschrift indienen als u het niet eens bent met ons besluit. U kunt daartegen bezwaar maken binnen een termijn van zes weken. Deze termijn begint op de dag nadat dit besluit is verzonden. U moet het bezwaarschrift tijdig indienen. Daarmee voorkomt u dat wij uw bezwaarschrift niet meer in behandeling kunnen nemen. U richt uw bezwaarschrift aan het college van de Gemeente Lelystad, Postbus 91, 8200 AB Lelystad.

Uw bezwaarschrift moet in ieder geval de volgende gegevens bevatten:

- uw naam en adres;
- de datum waarop u het bezwaarschrift schrijft;
- uw handtekening(en);
- een duidelijke omschrijving van het besluit waartegen u bezwaar maakt (u kunt bijvoorbeeld het dossiernummer vermelden of een kople van de brief meesturen);
- de reden waarom u het niet eens bent met het besluit.

U kunt ook een pro- forma bezwaarschrift indienen. Dit houdt in dat u binnen zes weken een bezwaarschrift indient en dat u de reden waarom u het niet eens bent met het besluit later indient.

Daarnaast willen wij graag de volgende gegevens van u ontvangen:

- uw telefoonnummer;
- uw e-mailadres.

Als iemand anders namens u het bezwaarschrift indient, moet u een machtiging afgeven.

Uitsluitend voor natuurlijke personen is het ook mogelijk om uw bezwaarschrift elektronisch in te dienen. Dat kan alleen via [www.lelystad.nl](http://www.lelystad.nl). U kiest dan voor het Digitaal loket en Mijn loket (burgers). U komt dan op uw Persoonlijke internetpagina bij de gemeente Lelystad. U moet bij het indienen van een bezwaarschrift uw DigiD gebruiken. Meer informatie over bezwaarschriften vindt u ook op [www.lelystad.nl](http://www.lelystad.nl).

Ook kunt u een voorlopige voorziening vragen aan de rechtbank Midden-Nederland, Postbus 16005, 3500 DA Utrecht.

**OMGEVINGSVERGUNNING L20180418**  
**BESCHIKKING d.d. 4 oktober 2018**

**aanbrengen van rasters en het plaatsen van een vangkraal  
de spoorzone van de Oostvaardersplassen**

**Staatsbosbeheer**



**dossiernummer**  
L20180418

**datum**  
4 oktober 2018

**pagina**  
2

**Besluit**

De omgevingsvergunning wordt verleend onder de bepalingen dat de hieronder genoemde documenten, die tevens op het omgevingsloket staan, deel uitmaken van de beschikking. De omgevingsvergunning wordt verleend voor de activiteit(en):

- Bouwen van een bouwwerk

De motivering van ons besluit is per activiteit opgenomen.

**Bijgevoegde documenten**

Het volgende document maakt onderdeel uit van dit besluit:  
3914729\_1537170996393\_RMI-DO--SIT-001.pdf

17-09-2018

Het college van de gemeente Lelystad,

namens deze,  
de adviseur van het team Wabo en bestemmingsplannen van de  
afdeling Dienstverlening,

Art. 10 lid 2 sub e Wob



## Het (ver)bouwen van een bouwwerk

### I. Overwegingen

In artikel 2.10 van de Wabo is, voor zover van toepassing, bepaald dat de omgevingsvergunning voor de activiteit Bouwen alleen mag en moet worden geweigerd als:

- niet aannemelijk is gemaakt dat het bouwwerk waarop de aanvraag betrekking heeft, voldoet aan de bij of krachtens het Bouwbesluit gegeven voorschriften;
- niet aannemelijk is gemaakt dat het bouwwerk waarop de aanvraag betrekking heeft, voldoet aan de voorschriften van de Bouwverordening;
- het bouwwerk in strijd is met het bestemmingsplan of de krachtens zodanig plan gestelde eisen;
- het bouwwerk naar ons oordeel niet voldoet aan redelijke eisen van welstand (artikel 12 van de Woningwet).

#### Bouwbesluit

- Aannemelijk is gemaakt dat het bouwplan voldoet aan de eisen en voorschriften van het Bouwbesluit;

#### Bestemmingsplan

- Het bouwwerk is in overeenstemming met de voorschriften van het ter plaatse geldende bestemmingsplan "Beheersverordening IJsselmeer-Markemeer en Oostvaardersplassen en heeft de bestemming "Artikel 4".

#### Welstand

- Het bouwplan is gesitueerd in een gebied waarvoor geen welstandscriteria gelden (welstandsvrij gebied);

### II. Conclusie

De ingedlende aanvraag voldoet aan de hieraan gestelde wettelijke verelsten. Gelet op artikel 2.1, lid 1 onder a, en artikel 2.10 van de Wet algemene bepalingen omgevingsrecht kan de vergunning worden verleend.



# PROVINCIE FLEVOLAND

Gemeente Lelystad Ingekomen	
19 OKT 2018	
i.westerink	
DVL	Kopie aan:

Burgemeester en wethouders van de gemeente Lelystad  
t.a.v. De heer [REDACTED]  
Postbus 91  
8200 AB LELYSTAD

180024125



Postbus 55  
8200 AB Lelystad

Telefoon  
(0320)-265265

Fax  
(0320)-265260

E-mail  
provincie@Flevoland.nl

Website  
www.flevoland.nl



Verzenddatum  
**18 OKT. 2018**

Bijlagen

Uw kenmerk

Ons kenmerk  
2323496

Onderwerp

Beoordeling noodzaak Vvgb in het kader van de Wet natuurbescherming voor enkele aanlegwerkzaamheden in de Oostvaardersplassen

Geachte heer [REDACTED],

Op 16 oktober 2018 heeft u ons per e-mail verzocht om te beoordelen of een verklaring van geen bedenkingen (Vvgb) benodigd is voor een drietal Omgevingsvergunningen voor aanlegwerkzaamheden in de Oostvaardersplassen. Het betreft de volgende werkzaamheden:

1. het plaatsen van rasters om de beschuttingsbegroeiing in het grazig gebied van de Oostvaardersplassen;
2. het aanbrengen van rasters en het plaatsen van een vangkraal in de spoorzone van de Oostvaardersplassen;
3. het aanbrengen van rasters en het plaatsen van een vangkraal in de randzone ten zuiden van de Oostvaardersplassen.

In voorliggende brief treft u de door u gevraagde beoordeling aan.

## Kaders voor toetsing en vergunningverlening

De Wet natuurbescherming is per 1 januari 2017 het nationale wettelijke kader voor toetsing van activiteiten, plannen, projecten en handelingen met mogelijke gevolgen voor de belangrijkste natuurwaarden van de speciale beschermingszones (SBZ's) aangewezen onder de Vogelrichtlijn.

De activiteiten vinden plaats in de Oostvaardersplassen. Het plaatsen van rasters om de beschuttingsbegroeiing in het grazig gebied van de Oostvaardersplassen en het aanbrengen van rasters en het plaatsen van een vangkraal in de spoorzone van de Oostvaardersplassen vindt plaats binnen de begrenzing van het Natura 2000-gebied Oostvaardersplassen. Het aanbrengen van rasters en het plaatsen van een vangkraal in de randzone ten zuiden van de Oostvaardersplassen vindt plaats buiten de begrenzing van het Natura 2000-gebied Oostvaardersplassen. De Oostvaardersplassen zijn op 23 december 2009 (kenmerk PDN/2009-078) definitief aangewezen als speciale beschermingszone in het kader van de Vogelrichtlijn voor de volgende soorten:

### Broedvogels:

Dodaars, Aalscholver, Roerdomp, Woudaap, Kleine Zilverreiger, Grote Zilverreiger, Lepelaar, Bruine kiekendief, Blauwe kiekendief, Porseleinhoen, Blauwborst, Snor, Rietzanger en Grote karekiet.

Inlichtingen bij  
Provincie Flevoland

Doorkiesnummer  
0320-265265

Bezoekadres  
Visarendreef 1  
Lelystad

Bladnummer

2

Ons kenmerk

2323496

Niet-broedvogels:

Grote zilverreiger, Lepelaar, Wilde zwaan, Kolgans, Grauwe Gans, Brandgans, Bergeend, Smient, Kraakeend, Wintertaling, Pijlstaart, Slobeend, Tafeleend, Kuifeend, Nonnetje, Zearend, Kluut, Kempmaan en Grutto.

Deze beoordeling wordt afgegeven voor de werkzaamheden op het grondgebied van Flevoland. Gedeputeerde Staten van Flevoland zijn in overeenstemming met artikel 1.3 lid 1 van de Wet natuurbescherming bevoegd gezag voor een beoordeling.

Gedeputeerde Staten maakt bij toetsing voor het gebied Oostvaardersplassen gebruik van het definitieve beheerplan en Natura 2000 aanwijzingsbesluit en het doelendocument die het ministerie van LNV beschikbaar heeft gesteld.

Het is op basis van artikel 2.7, tweede lid, Wet natuurbescherming verboden zonder vergunning van Gedeputeerde Staten projecten te realiseren of andere handelingen te verrichten die gelet op de instandhoudingsdoelstellingen voor een Natura 2000-gebied de kwaliteit van de natuurlijke habitats of de habitats van soorten in dat gebied kunnen verslechteren of een significant verstoring effect kunnen hebben op de soorten waarvoor dat gebied is aangewezen.

Indien op voorhand verzekert is dat de voorgenomen werkzaamheden niet leiden tot een verslechtering van de kwaliteit van de natuurlijke habitats of de habitats van soorten in dat gebied en/of tot een significant verstoring effect op de soorten waarvoor dat gebied is aangewezen, is een overtreding van het verbod in artikel 2.7, tweede lid, Wet natuurbescherming niet aan de orde. In dat geval hoeft geen vergunning op grond van artikel 2.7, tweede lid, Wet natuurbescherming aangevraagd te worden en is een Verklaring van geen bedenkingen in het kader van de Omgevingsvergunning ook niet aan de orde.

#### **Beoordeling**

De werkzaamheden bestaan uit het plaatsen van palen en rasters om locaties waar later beschuttingsmaatregelen in de vorm van het aanbrengen van opgaande begroeiing worden getroffen en uit het plaatsen van palen en omheining en kralen voor het vangen van (o.a.) paarden. De betreffende Omgevingsvergunningen voorzien enkel in het aanbrengen van de palen en rasters en niet in het aanbrengen van opgaande begroeiing.

#### *Significante verstoring*

Van een significante verstoring in de zin van artikel 2.7, tweede lid, Wet natuurbescherming is sprake indien de verstoring van dien aard is, dat daardoor de instandhoudingsdoelstellingen van het betreffende Natura 2000-gebied in het geding komen.

De paardenkraal (ca. 800 m<sup>2</sup>) in het Trekweggebied buiten het Natura 2000-gebied Oostvaardersplassen wordt aangelegd in de periode van december 2018 - maart 2019. De paardenvangweide (ca. 55 ha) in het Natura 2000-gebied Oostvaardersplassen wordt aangelegd in de periode oktober-december 2018. De rasters ten behoeve van de bescherming van de vegetatie in het Natura 2000-gebied Oostvaardersplassen (nabij het Stort ca. 150 ha en in de Driehoek ca. 18 ha) worden geplaatst in de periode december 2018 - maart 2019.

De werkzaamheden worden uitgevoerd buiten het broedseizoen van de kwalificerende broedvogels. Kwalificerende broedvogels zijn niet meer in het gebied aanwezig en kunnen derhalve niet worden verstoord. Een significante verstoring van kwalificerende broedvogels kan op voorhand worden uitgesloten.

De locaties waar de werkzaamheden plaatsvinden buiten het Natura 2000-gebied vormen wel geschikt foerageergebied voor de grote zilverreiger. De soort foerageert in de winterperiode ook

Bladnummer

3

Ons kenmerk:

2323496

buiten de begrenzing van het Natura 2000-gebied Oostvaardersplassen en kan dus gebruik maken van het werkgebied om te foerageren. De staat van instandhouding van de grote zilverreiger is gunstig, de aantallen liggen de afgelopen jaren ruim boven het instandhoudingsdoel. Er blijft bovendien voldoende geschikt en onverstoord foerageergebied voor de soort in het Natura 2000-gebied Oostvaardersplassen en in de directe omgeving aanwezig. Tijdelijke verstoring van een klein deel van het totaal aan geschikt foerageergebied voor de soort leidt niet tot een aantasting van de instandhoudingsdoelstellingen van de grote zilverreiger. Van een significante verstoring van de soort is derhalve geen sprake.

In het gebied komen in de winterperiode verder niet of nauwelijks soorten met een instandhoudingsdoel voor, een significante verstoring van andere kwalificerende vogelsoorten door de werkzaamheden buiten het Natura 2000-gebied kan daarom op voorhand worden uitgesloten.

De locaties waar de werkzaamheden plaatsvinden binnen het Natura 2000-gebied Oostvaardersplassen bestaan uit drogere graslanden die momenteel grotendeels verruigd zijn met voornamelijk akkerdistel. Van optimaal leefgebieden voor kwalificerende niet-broedvogels is derhalve geen sprake. Op en rond de locaties kunnen beperkte aantallen kwalificerende ganzensoorten, steltlopers en weidevogels voorkomen. Als gevolg van de werkzaamheden kan tijdelijk enige verstoring optreden in een beperkte straal rondom de werklocatie. Dit heeft geen invloed op de instandhoudingsdoelstellingen van de betreffende soorten, aangezien een klein deel van suboptimaal leefgebied tijdelijk verstoord wordt en er voldoende onverstoord foerageergebied voor de betreffende soorten in het Natura 2000-gebied aanwezig blijft. Een significante verstoring van in relatie tot de instandhoudingsdoelstellingen van het Natura 2000-gebied Oostvaardersplassen kan derhalve op voorhand worden uitgesloten.

#### *Verslechtering leefgebied*

De locaties waar de werkzaamheden plaatsvinden binnen het Natura 2000-gebied Oostvaardersplassen vormen geen optimaal foerageergebied voor ganzen. De locaties bestaan uit drogere graslanden die momenteel grotendeels verruigd zijn met voornamelijk akkerdistel. Na afronding van de aanlegwerkzaamheden blijven de uitgerasterde gebieden voor ganzen bovendien toegankelijk als foerageergebied. De uitgerasterde gebieden zijn dusdanig van omvang (minimaal enkele tot tientallen hectares) dat ganzen hier nog steeds kunnen neerstrijken en dus ook kunnen foerageren. Van een verslechtering van (de kwaliteit) van leefgebied van kwalificerende ganzensoorten is derhalve geen sprake.

De locaties waar de werkzaamheden plaatsvinden binnen het Natura 2000-gebied Oostvaardersplassen vormen geschikt foerageergebied voor kiekendieven. Na afronding van de aanlegwerkzaamheden blijven de uitgerasterde gebieden voor kiekendieven echter toegankelijk als foerageergebied. De uitgerasterde gebieden zijn dusdanig van omvang (minimaal enkele tot tientallen hectares) dat kiekendieven hier nog steeds kunnen foerageren. Van een verslechtering van (de kwaliteit) van leefgebied van kwalificerende soorten kiekendieven is derhalve geen sprake.

De locaties waar de werkzaamheden plaatsvinden binnen het Natura 2000-gebied Oostvaardersplassen vormen marginaal geschikt foerageergebied voor kwalificerende soorten steltlopers en weidevogels. De belangrijkste leefgebieden voor steltlopers zoals grote zilverreiger, lepelaar en kluut bevinden zich ter plaatse van de grotere plassen in de nabijgelegen Broeklanden en het aangrenzende westelijk deel van het moerasgebied. De belangrijkste leefgebieden voor weidevogels zoals grutto en kemphaan bevinden zich in de nattere delen van het gebied ten noorden/noordwesten van de werklocaties in de Broeklanden. Na afronding van de aanlegwerkzaamheden blijven de uitgerasterde gebieden voor steltlopers en weidevogels bovendien toegankelijk als leefgebied. De uitgerasterde gebieden zijn dusdanig van omvang (minimaal enkele tot tientallen hectares) dat genoemde soorten hier nog steeds kunnen foerageren. Van een verslechtering van (de kwaliteit) van leefgebied van kwalificerende soorten steltlopers en weidevogels is derhalve geen sprake.

Bladnummer

4

Ons kenmerk

2323496

Voor overige kwalificerende soorten zoals eenden en moerasvogels zijn de locaties waar de werkzaamheden plaatsvinden binnen het Natura 2000-gebied Oostvaardersplassen niet geschikt als foerageergebied. Van een verslechtering van (de kwaliteit) van leefgebied van kwalificerende soorten is derhalve geen sprake

#### Conclusie

Op basis van voorgaande wordt geconcludeerd dat als gevolg van het plaatsen van palen en rasters, omheiningen en paardenkralen een verslechtering van de kwaliteit van leefgebieden van soorten en/of een significante verstoring van kwalificerende soorten op voorhand kan worden uitgesloten. Van een overtreding van de verbodsbepalingen uit artikel 2.7, tweede lid, Wet natuurbescherming is derhalve geen sprake. Een Verklaring van geen bedenkingen (Vvgb) of een vergunning op grond van de Wet natuurbescherming is niet aan de orde. Dit geldt voor alle drie de beoordeelde activiteiten waarvoor Omgevingsvergunningen zijn aangevraagd.

Voor vragen of opmerkingen over deze beoordeling kunt u contact met ons opnemen via het telefoonnummer 

Hoogachtend,

Gedeputeerde Staten van Flevoland,  
namens deze,  
het hoofd van de afdeling Ruimte en Economie

Art. 10 lid 2 sub e Wob



Staatsbosbeheer  
t.a.v. de heer [Art. 10 lid 2 sub e Wob]

Postbus 2

3800 AA AMERSFOORT

<b>uw brief van</b>	<b>uw kenmerk</b>	<b>ons kenmerk</b>	<b>datum</b>
		kon608918.ama	22 oktober 2018
<b>behandeld door</b>	<b>doorkiesnummer</b>	<b>bijlagen</b>	<b>dossiernummer</b>
[Art. 10 lid 2 sub e Wob]	[Art. 10 lid 2 sub e Wob]	1	L20180418
<b>onderwerp</b>			
Gewijzigd besluit			

Geachte heer [Art. 10 lid 2 sub e Wob],

Bij besluit van 4 oktober 2018 hebben wij aan u een omgevingsvergunning verleend voor het aanbrengen van rasters en het plaatsen van een vangkraal op het perceel "de spoorzone van de Oostvaardersplassen" te Lelystad.

[Art. 10 lid 2 sub e Wob] heeft namens de Stichting Dierbaar Flevoland tegen dit besluit bezwaar aangetekend en een verzoek om voorlopige voorziening ingediend.

In het bestreden besluit hebben wij nagelaten te onderbouwen waarom voor de verleende activiteit geen vergunning beschermde gebieden of ontheffing beschermde soorten op grond van de Wet natuurbescherming vereist is. Wij vinden het noodzakelijk dit te repareren. U ontvangt daarom dit gewijzigd besluit.

Ingevolge artikel 6.19 van de Algemene wet bestuursrecht wordt het bezwaar en het verzoek om voorlopige voorziening geacht te zijn gericht tegen dit nieuwe besluit.

Hoogachtend,

het college van de gemeente Lelystad,

namens deze,  
de medewerker van Wabo en bestemmingsplannen van de  
afdeling Dienstverlening,

[Art. 10 lid 2 sub e Wob]

c.c.: **Movares Nederland B.V.**,  
t.a.v. [Art. 10 lid 2 sub e Wob]  
Postbus 2855 ,  
3500 GW Utrecht.

Gemeente Lelystad  
Stadhuisplein 2  
Postbus 91  
8200 AB Lelystad  
17 0320

**OMGEVINGSVERGUNNING L20180418**  
**BESCHIKKING d.d. 22 oktober 2018**

**aanbrengen van rasters en het plaatsen van een vangkraal  
de spoorzone van de Oostvaardersplassen**

Staatsbosbeheer



**ons kenmerk**  
L20180418

**datum**  
22 oktober 2018

**pagina**  
2

**Besluit**

De omgevingsvergunning wordt verleend onder de bepalingen dat de hieronder genoemde documenten, die tevens op het omgevingsloket staan, deel uitmaken van de beschikking. De omgevingsvergunning wordt verleend voor de activiteit(en):

- Bouwen van een bouwwerk
- Handelingen met gevolgen voor beschermde natuurgebieden

De motivering van ons besluit is per activiteit opgenomen.

**Bijgevoegde documenten**

Het volgende document maakt onderdeel uit van dit besluit:

3914729\_1537170996393\_RMI-DO--SIT-001.pdf

17-09-2018

3914729\_1537170897788\_SBB-vergunningen-machtiging

17-09-2018

**Documenten bevoegd gezag**

Verklaring van Provincie Flevoland geen Vvgb vereist (per mail)

18-10-2018

Het college van de gemeente Lelystad,

namens deze,  
de adviseur van het team Wabo en bestemmingsplannen van de  
afdeling Dienstverlening,

Art. 10 lid 2 sub e Wob



## Het (ver)bouwen van een bouwwerk

### I. Overwegingen

In artikel 2.10 van de Wabo is, voor zover van toepassing, bepaald dat de omgevingsvergunning voor de activiteit Bouwen alleen mag en moet worden gewelgerd als:

- niet aannemelijk is gemaakt dat het bouwwerk waarop de aanvraag betrekking heeft, voldoet aan de bij of krachtens het Bouwbesluit gegeven voorschriften;
- niet aannemelijk is gemaakt dat het bouwwerk waarop de aanvraag betrekking heeft, voldoet aan de voorschriften van de Bouwverordening;
- het bouwwerk in strijd is met het bestemmingsplan of de krachtens zodanig plan gestelde eisen;
- het bouwwerk naar ons oordeel niet voldoet aan redelijke eisen van welstand (artikel 12 van de Woningwet).

#### Bouwbesluit

- Aannemelijk is gemaakt dat het bouwplan voldoet aan de eisen en voorschriften van het Bouwbesluit;

#### Bestemmingsplan

- Het bouwwerk is in overeenstemming met de voorschriften van het ter plaatse geldende bestemmingsplan "Beheersverordening IJsselmeer-Markermeer en Oostvaardersplassen en heeft de bestemming "Artikel 4".

#### Welstand

- Het bouwplan is gesitueerd in een gebied waarvoor geen welstandscriteria gelden (welstandsvrij gebied);

### II. Conclusie

De ingediende aanvraag voldoet aan de hieraan gestelde wettelijke vereisten. Gelet op artikel 2.1, lid 1 onder a, en artikel 2.10 van de Wet algemene bepalingen omgevingsrecht kan de vergunning worden verleend.

## **Handelingen met gevolgen voor beschermde natuurgebieden**

### **I. Overwegingen**

In artikel 2.27 van de Wabo is, voor zover van toepassing, bepaald dat de omgevingsvergunning voor de aangevraagde activiteit voor die gevallen waarin de locatie ligt in een beschermd natuurgebied zoals aangewezen in de Natuurbeschermingswet 1998 alleen vergunning mag worden verleend indien de provincie een verklaring van geen bedenkingen (VVGB) heeft afgegeven voor het uitvoeren van deze werkzaamheden;

Op 24 juli 2018 heeft aanvrager met gemeente vooroverleg gevoerd met betrekking tot de aanvraag omgevingsvergunning. In dit overleg is gesproken over de vereiste voortoets (Natuur). In dit verband is geadviseerd om eerst een separate aanvraag Wet natuurbescherming in te dienen bij Provincie Flevoland.

Vervolgens is de aanvraag op 17 september 2018 ingediend, waarin door aanvrager de activiteit 'handelen met gevolgen voor beschermde natuurgebieden' niet is meegenomen. Aanvrager heeft expliciet in de projectomschrijving het volgende opgenomen: "Uit onderzoek blijkt, dat er geen significant negatieve effecten op de instandhoudingsdoelstellingen worden verwacht. De uit te voeren werkzaamheden zijn derhalve niet vergunningplichtig in het kader van de Wet natuurbescherming".

Bij de aanvraag is geen voortoets in het kader van de Wet natuurbescherming bijgevoegd. Gelet hierop hebben wij verzuimd om de Provincie Flevoland als bevoegd gezag voor de Wet natuurbescherming te vragen of een verklaring van geen bedenkingen inderdaad niet was vereist.

Op 16 oktober 2018 is de Provincie Flevoland alsnog per mail verzocht om te beoordelen of een verklaring van geen bedenkingen is vereist.

De Provincie Flevoland heeft per mail van 17 oktober 2018 geconcludeerd dat "als gevolg van het plaatsen van palen en rasters, omheiningen en paardenkralen een verslechtering van de kwaliteit van leefgebieden van soorten en of significante verstoring van kwalificerende soorten op voorhand kan worden uitgesloten. Van een overtreding van de verbodsbepalingen uit artikel 2.7, tweede lid Wet natuurbescherming is derhalve geen sprake. Een verklaring van geen bedenkingen of een vergunning op grond van de Wet natuurbescherming is niet aan de orde."

### **II. Conclusie**

De ingediende aanvraag voldoet aan de hieraan gestelde wettelijke vereisten. Een verklaring van geen bedenkingen is niet noodzakelijk. De vergunning kan worden verleend middels de reguliere procedure conform artikel 3.7 Wabo.

## Rapport

---

Projectnummer 365181

Referentienummer SWNL0236966

Datum: 21-12-2018

---

### Toetsing aanleg vangweide en vangkraal aan de Wet natuurbescherming

Het effect van de aanleg en in gebruik name van de vangweide en vangkraal op de Natura  
2000-instandhoudingsdoelen en het leefgebied van beschermde soorten

Definitief

Opdrachtgever:  
Staatsbosbeheer

## Verantwoording

---

Titel	Toetsing aanleg vangweide en vangkraal aan de Wet natuurbescherming
Subtitel	Het effect van de aanleg en in gebruik name van de vangweide en vangkraal op de Natura 2000-instandhoudingsdoelen en het leefgebied van beschermde soorten
Projectnummer	365181
Referentienummer	SWNL0236966
Revisie	D1
Datum	21-12-2018
Auteur(s)	Art. 10 lid 2 sub e Wob
E-mailadres	Art. 10 lid 2 sub e Wob
Gecontroleerd door	Art. 10 lid 2 sub e Wob
Paraaf gecontroleerd	Art. 10 lid 2 sub e Wob
Goedgekeurd door	Art. 10 lid 2 sub e Wob
Paraaf goedgekeurd	Art. 10 lid 2 sub e Wob

## Inhoudsopgave

<b>1</b>	<b>Inleiding .....</b>	<b>4</b>
1.1	Aanleiding en doel .....	4
1.2	Locatie van de vangweide en vangkraal in de Oostvaardersplassen .....	4
1.3	Locatie van de vangweide en vangkraal in het Trekweggebied .....	5
1.4	Voorgenomen activiteiten .....	5
<b>2</b>	<b>Toetsingskader en instandhoudingsdoelstellingen .....</b>	<b>6</b>
2.1	Wettelijk toetsingskader .....	6
2.2	Instandhoudingsdoelen Natura 2000-gebied Oostvaardersplassen .....	7
<b>3</b>	<b>Beschrijving en beoordeling effecten vangweide en vangkraal in de Oostvaardersplassen .....</b>	<b>9</b>
3.1	Beschrijving van de effecten .....	9
3.2	Toetsing van de effecten aan de instandhoudingsdoelstellingen .....	14
<b>4</b>	<b>Beschrijving en toetsing van de effecten vangweide en vangkraal Trekweggebied .....</b>	<b>18</b>
4.1	Afbakening effecten .....	18
4.2	Beschrijving en toetsing effecten .....	19
<b>5</b>	<b>Cumulatie .....</b>	<b>21</b>
5.1	Andere plannen en projecten .....	21
5.2	Toetsing van cumulatieve effecten .....	22
<b>6</b>	<b>Eindconclusie .....</b>	<b>23</b>
<b>7</b>	<b>Referenties .....</b>	<b>24</b>

Bijlage 1 Vangkraal in de Oostvaardersplassen

Bijlage 2 Vangkraal Trekweg

## 1 Inleiding

### 1.1 Aanleiding en doel

De externe begeleidingscommissie beheer Oostvaardersplassen onder leiding van de heer Pieter van Geel, heeft in april 2018 een advies beheer Oostvaardersplassen uitgebracht (van Geel et al., 2018). Onderdeel van dat advies is het terugbrengen van het aantal grote grazers in het gebied naar 1100 dieren. Dit zal worden bereikt door 1830 edelherten te schieten en 160 paarden te vangen en te verplaatsen naar gebieden binnen Nederland of Europa. Het aantal Konikpaarden in de Oostvaardersplassen wordt met deze reductie naar 450 terug gebracht. Het vangen en uitplaatsen wordt bereikt door de aanleg van een vangweide en vangkraal, waar de paarden zorgvuldig gevangen kunnen worden. De zorgvuldigheid en dierwelzijn staan hierbij voorop. Daarnaast wordt in het Trekweggebied een vangweide en vangkraal gerealiseerd waardoor dit gebied in de toekomst geschikt wordt voor het inscharen van paarden en/of runderen ten behoeve van het beheer.

De effecten van de reset grote grazers is reeds passende beoordeeld (Sweco 2018, rapport: SWNL0230954, Sweco rapport: SWNL0233829 en Sweco rapport: SWNL0234078). Uit de passende beoordeling volgt dat de reductie van het aantal grote grazers geen significante negatieve effecten heeft op de kwalificerende vogelsoorten. De uitvoeringswerkzaamheden van de vangweide en vangkraal zijn in de passende beoordeling echter niet meegenomen.

Er zijn twee locaties waar een vangweide en vangkraal worden gerealiseerd om konikpaarden te vangen te verwijderen: één locatie in de Oostvaardersplassen en één locatie in het Trekweggebied.

De voorliggende voortoets heeft als doel mogelijke negatieve effecten uitvoeringswerkzaamheden te toetsen aan de Wet natuurbescherming. De gevolgen van de reductie van het aantal konikpaarden en veranderingen in de graasdruk zijn niet opnieuw beoordeeld.

### 1.2 Locatie van de vangweide en vangkraal in de Oostvaardersplassen

Het Natura 2000-gebied Oostvaardersplassen, gelegen in provincie Flevoland tussen Lelystad en Almere. Het gebied is aangewezen voor verschillende Vogelrichtlijn-soorten. en is in totaal 5480 ha groot. Voor de grote grazers is ca 1880 ha 'graziggebied' beschikbaar. Het overige deel bestaat uit ca 3600 ha moerasgebied (figuur 1.1).

In het grazige deel in de Oostvaardersplassen wordt ten noorden van het spoor in de Beemdlanden (figuur 1.1), een vangweide met vangkraal gerealiseerd. De locatie waar de werkzaamheden plaats vinden bestaat uit drogere graslanden die grotendeels verruigd zijn met voornamelijk akkerdistel.

Voor de locatie van de vangkraal is rekening gehouden met de mogelijkheid tot vervoer van de Konikpaarden. De vangweide bestaat uit een afrasting (hertenraster) en beslaat circa 55ha. Daarin wordt een 1500m<sup>2</sup> grote vangkraal gerealiseerd. Met het aanleggen van de

vangweide en vangkraal wordt het mogelijk de Koniks te vangen en uit te plaatsen met als einddoel reductie van het aantal konikpaarden.

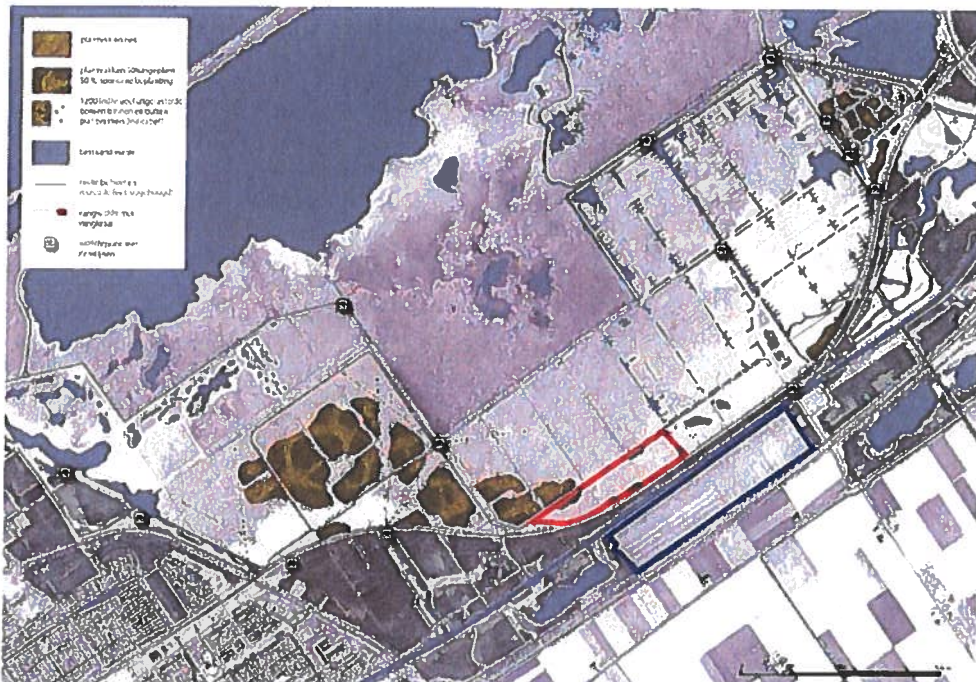

Figuur 1.1 Het Natura 2000-gebied Oostvaardersplassen en de ontwikkeling van de vangweide, vangkraal (rood omkaderd) en perceel Trekweg locatie van de tweede vangweide. (bron: Gemeente Lelystad)

### 1.3 Locatie van de vangweide en vangkraal in het Trekweggebied

Het Trekweggebied ligt naats de Oostvaardersplassen. De twee gebieden worden gescheiden door een spoorlijn, fietspad, de Lage Vaart en een lokale weg. Het Trekweggebied is ingericht als kiekendiefferageergebied en draagt daarmee bij aan het behalen van de Natura 2000-instandhoudingsdoelen voor bruine en blauwe kiekendief van de Oostvaardersplassen. Het Trekweggebied kent geen Natura 2000-status. Het is wel onderdeel van het Natuurnetwerk Nederland. De komende tijd wordt het Trekweggebied her-ingericht. Onderdeel daarvan is het plaatsen van een raster waardoor het gebied geschikt wordt voor begrazing door Koniks of runderen. Daarvoor wordt tevens een vangweide en vangkraal gerealiseerd. De vangweide en vangkraal zijn aan de westzijde van het Trekweggebied gesitueerd in de beplantingszone tussen de Vaartplas en het Trekweggebied.

De vangweide (0,3 ha) en de vangkraal (600m<sup>2</sup>) zijn zowel geschikt voor het vangen en behandelen van paarden als runderen.

### 1.4 Voorgenomen activiteiten

De vangweides en vangkralen worden in de winterperiode 2018-2019 gerealiseerd, de werkzaamheden vinden plaats tussen zonsopgang en zonsondergang. Hierbij wordt gebruik



gemaakt van een minigraafmachine, 2 terreinwagens met aanhangers en een werkploeg van 4 man voor het plaatsen van de afrasteringen en hekwerken. Voor het aanbrengen van het verhardingsmateriaal wordt gebruik gemaakt van graafmachines en vrachtauto's.

Voor het maken van de vangkraal in de Oostvaardersplassen (Bijlage 1) wordt voor circa 1500m<sup>2</sup> een 30cm dikke puinverharding aangebracht die afgedekt wordt met circa 10cm fijn materiaal. In de verharding worden betonpalen aangebracht, aan de betonpalen worden balken gemonteerd die als kering gaan dienen. De vangkraal kan middels dubbele poorten, 5 meter lang en 2.20 meter hoog, worden opengemaakt en gesloten.

Voor het Trekweggebied wordt eveneens een definitieve, vangkraal van 600m<sup>2</sup> gerealiseerd. De vangkraal wordt eveneens voorzien van een 30cm dikke puinverharding, die afgedekt wordt met circa 10cm fijn materiaal. In de verharding worden betonpalen aangebracht, aan de betonpalen worden balken gemonteerd die als kering gaan dienen.

Bij de vangkralen wordt een laadschans gemaakt waardoor gevangen paarden makkelijk in de vrachtwagen geladen kunnen worden. De laadschans heeft een talud dat 80cm boven maaiveld komt te liggen en bevat een betonnen keerwand van L-stenen (100cmx78cmx150cm).

Enkele sloten worden gedempt voor de verbetering van de toegankelijkheid van de vangkraal en de vangweide. Dit is tevens noodzakelijk om de te vangen dieren makkelijker in de vangkraal te drijven.

In de vangweide van de Oostvaardersplassen wordt op een drietal plaatsen kleine poelen gegraven als drinkvoorziening voor de ingevangen Koniks. De vangweide is omheind met een 2 meter hoog hertenraaster (IJzeren groen gemoffelde palen met gegalvaniseerd Ursus gaas) het aanbrengen van de palen gebeurt met een minigraafmachine.

De Koninkpaarden worden de vangweides ingelokt met voer (hooi). Het vangen van de Konikpaarden gebeurt in de wintermaanden omdat de periode van eind februari/begin maart een ideaal moment is om de dieren elders uit te zetten. Bijkomend voordeel is dat in die periode er relatief weinig voedsel aanwezig is (winter) waardoor de Koniks zich makkelijker in de vangweide laten lokken met voer. In eerste instantie staan de hekken van de vangweide open en worden de paarden in de vangweide gevoerd. Wanneer de paarden gewent zijn aan de vangweide gaan de hekken dicht. Edelherten die eventueel in de vangweide staan kunnen uitspringen via uitspringpoorten. De vangweide en vangkraal wordt gedurende de winter in gebruik genomen waarbij het er mogelijk een groot aantal Konikpaarden in de vangweide komt te staan.

De vangweide en vangkraal op de Trekweg worden in volgende jaren in gebruik genomen.

## 2 Toetsingskader en instandhoudingsdoelstellingen

### 2.1 Wettelijk toetsingskader

De Wet natuurbescherming heeft als doel het beschermen van Natura 2000-gebieden (Vogel- en Habitatrichtlijn) in Nederland. Projecten of andere handelingen die leiden tot significante verstoring van kwalificerende soorten of verslechtering van habitats (van soorten), zijn niet toegestaan zonder vergunning.

In de voorliggende voortoets wordt getoetst of de aanleg van de vangweide en vangkraal en vangen van paarden kan leiden tot significante verstoring van kwalificerende soorten. Tevens worden de effecten van het (tijdelijk) ruimtebeslag beoordeeld. Indien uit de voortoets blijkt dat significante effecten niet met zekerheid zijn uitgesloten is een passende beoordeling nodig.

## **2.2 Instandhoudingsdoelen Natura 2000-gebied Oostvaardersplassen**

De Oostvaardersplassen is aangewezen als speciale beschermingszone in het kader van de Vogelrichtlijn. Voor de Oostvaardersplassen zijn 33 instandhoudingsdoelen geformuleerd voor broedvogels- en niet-broedvogelssoorten (tabel 2.2). Dit betreft behoud- en uitbreidingsdoelstellingen voor oppervlakte en kwaliteit van leefgebied voor broedvogels en niet-broedvogels van het moerasdeel en grazige deel. De instandhoudingsdoelen zijn in dit kader uitgedrukt in draagkracht voor een bepaald aantal vogels. In de meeste gevallen betreft dit het gemiddelde aantal vogels dat in de seizoenen 2000-2004 in het gebied aanwezig was. Voor niet-broedvogels is daarbij onderscheid gemaakt in slaap- of foerageerfunctie.

**Tabel 2.2** *Instandhoudingsdoelstellingen en relatieve bijdrage van de Oostvaardersplassen en de landelijke staat van instandhouding van de soorten waarvoor het gebied Oostvaardersplassen is aangewezen als Natura 2000-gebied*

Code	Soort	LSvl	Relatieve bijdrage*	Doelstelling		Draagkracht		Kernopgaven (tabel 2.1)
				Oppervlak	Kwaliteit	Aantal vogels	Aantal paren	
<b>Broedvogels</b>								
A004	Dodaars	+	6-15%	=	=		140	
A017	Aalscholver	+	15-30%	=	=		8000 (r)	
A021	Roerdomp	--	6-15%	=	=		40	4.06, W
A022	Woudaapje	--	6-15%	>	>		3	4.06, W
A026	Kleine Zilverreiger	+	15-30%	=	=		20	
A027	Grote Zilverreiger	+	>70%	=	=		40	
A034	Lepelaar	+	6-15%	=	=		160	
A081	Bruine Kiekendief	+	2-6%	=	=		40	
A082	Blauwe Kiekendief	--	2-6%	>	>		4	
A119	Porseleinhoen	--	6-15%	>	>		40	4.07, W
A272	Blauwborst	+	<2%	=	=		190	
A292	Snor	--	30-50%	=	=		680	4.06, W
A295	Rietzanger	+	2-6%	=	=		790	4.06, W
A298	Grote karekiet	--	<2%	=	=		3	
<b>Niet broedvogels</b>								
A027	Grote Zilverreiger	+	f 30-50%	=	=	30 (sg)		
A034	Lepelaar	+	f, 30-50%	=	=	110 (sg)		
A038	Wilde Zwaan	-	sf, 2-6%	=	=	20 (sg)		
A041	Kolgans	+	sf, <2%	=	=	600 (sg)		4.05
A043	Grauwe Gans	+	sf, 2-6%	=	=	4200 (sg)		4.05
A045	Brandgans	+	sf, <2%	=	=	1800 (sg)		4.05
A048	Bergeend	+	f, <2%	=	=	90 (sg)		
A050	Smient	+	sf, <2%	=	=	2100 (sg)		4.07, W
A051	Krakeend	+	f, 2-6%	=	=	480 (sg)		
A052	Wintertaling	-	f, 2-6%	=	=	1300 (sg)		
A054	Pijlstaart	-	f, <2%	=	=	80 (sg)		
A056	Slobeend	+	f, 15-30%	=	=	1900 (sg)		4.05
A059	Tafeleend	--	s	=	=	11900 (sm)		
A061	Kuifeend	-	s	=	=	10200 (sm)		4.05
A068	Nonnetje	-	s	=	=	280 (sm)		
A075	Zeearend	+	f, 15-30%	=	=			
A132	Kluut	-	f, <2%	=	=	100 (sg)		
A151	Kemphaan	-	sf, <2%	=	=	210 (sm)		
A156	Grutto	--	sf, <2%	=	=	90 (sg)		

\* Het gebied vervult hoofdzakelijk een slaappleatsfunctie (s), foerageerfunctie (f) of beide (sf). Relatieve bijdrage is alleen berekend als het landelijke doel en het gebiedsdoel. Beide zijn gebaseerd op dezelfde waarde (of seizoensmaximum [sm] of seizoensgemiddelde [sg]).

### 3 Beschrijving en beoordeling effecten vangweide en vangkraal in de Oostvaardersplassen

#### 3.1 Beschrijving van de effecten

De aanleg van de vangkralen hebben een ruimtebeslag dat mogelijk kan leiden tot (tijdelijk) verlies van beschikbaar geschikt broed- of foerageergebied van kwalificerende vogelsoorten. Voor de vangkraal wordt gekozen voor een definitieve oplossing. De vangweide en kraal worden aangelegd op een ruiger deel van het droge grasland van de Oostvaardersplassen. De 55ha die de vangweide groot is beslaat 3,5% van het totale oppervlak droog grasland van de Oostvaardersplassen. Dit areaal blijft beschikbaar als foerageergebied voor de kwalificerende vogels. Het grasland blijft namelijk bereikbaar voor vogels. De vangkraal legt evenwel een permanent beslag op 1500m<sup>2</sup> wat ten kostte gaat van potentieel foerageergebied. Dit betreft een verwaarloosbare oppervlakte van 0,01.% van het totale oppervlak grasland in de Oostvaardersplassen.

De periode van aanleg vindt in de winterperiode 2018-2019 plaats. De werkzaamheden vinden plaats van zonsopgang tot zonsondergang. Mogelijk kan er verstoring optreden in de aanlegfase in de vorm van geluid, menselijke aanwezigheid en werkzaamheden bij het aanleggen van de vangweide en vangkraal.

Effecten van de reset grote grazers zijn reeds passend beoordeeld (SWECO rapporten 2018) en worden hier niet meer meegenomen. De conclusie uit de passende beoordeling is dat significante effecten in het licht van de instandhoudingsdoelstellingen zijn uitgesloten.

Andere effecten zoals verdroging, vernatting, verontreiniging zijn gezien de aard van de activiteit op voorhand uitgesloten. Ook effecten van verzuring en vermesting vanwege stikstofdepositie zijn uitgesloten. Het gaat namelijk om een korte durende activiteit met beperkte inzet van materieel. Bovendien blijkt uit het Natura 2000-beheerplan dat stikstofdepositie geen rol speelt bij het halen van de instandhoudingsdoelstellingen. De effecten van vermindering begraasdruk en beïnvloeding foerageergebied vogels zijn reeds passend beoordeeld.

Hieronder worden de effecten van het (tijdelijk) ruimtebeslag en verstoring op kwalificerende vogelsoorten beschreven.

#### Niet-broedvogels

##### *Ganzen, smient en wilde zwaan*

Het gebied waar de vangweide en vangkraal in de Oostvaardersplassen beslag op legt wordt beperkt gebruikt door ganzen (figuur 2.1). Het gaat vooral om grauwe ganzen. Deze soort foerageert ook in de ruigere droge graslanden. Niet broedende grauwe ganzen zijn vooral aanwezig in de periode mei-juni (Kuil et al. 2015) en slechts in lage aantallen in de winterperiode (SOVON.nl). Brandganzen foerageren doorgaans op kort grazige vegetatie. De ruigere graslanden op de locatie van de te ontwikkelen vangweide en vangkraal zijn daarmee niet geschikt als foerageergebied voor de brandgans. Kolganzen zijn slechts zelden waargenomen op de locatie van de vangweide (gegevens NDFF). Uit de maandelijkse vogelmonitoring van het grazige deel valt te herleiden dat de smient en de wilde zwaan hoofdzakelijk foerageren in de nattere delen van het grasland. De ruigere

droge graslanden op de locatie (zie onderstaande foto's) van de vangweide en vangkraal is niet geschikt als foerageergebied voor smient en wilde zwaan.



*Impressie van de vegetatie op de locatie van de vangweide (foto's SWECO, oktober 2018).*

Het ruimtebeslag van 1500m<sup>2</sup> van de vangkraal is zeer gering (ca. 0,01%) in vergelijking tot het totale areaal aan ganzenfoerageergebied in de Oostvaardersplassen. Het gebied van de vangweide wordt alleen minder geschikt als foerageergebied tijdens de aanleg (1 werkweek) en tijdens het vangen van de paarden (maximaal 1 maand). Daarna kunnen de ganzen hier weer foerageren.

De ganzen hebben een verstoringafstand van 100m-300m (Krijgsveld et al., 2008). Verstoring door geluidsoverlast en optische verstoring kan leiden tot een verminderd gebruik van de directe omgeving van de te ontwikkelen vangkraal en vangweide. Echter worden de nabij gelegen percelen, slechts extensief gebruikt door foeragerende ganzen (figuur 2.1). Aangezien de werkzaamheden van beperkte omvang zijn en grauwe ganzen in de uitvoeringsperiode slechts in beperkte aantallen in het grazige deel van de Oostvaardersplassen aanwezig zijn, blijft er voldoende foerageergebied aanwezig om terecht te kunnen. Dit geldt ook voor brandganzen omdat de belangrijkste kortgrazige foerageergebieden buiten de verstoringafstand van de werkzaamheden liggen. Foerageergebieden van kolgans, smient en wilde zwaan liggen buiten de verstoringafstand van de werkzaamheden. Deze soorten worden dus niet verstoord door de werkzaamheden

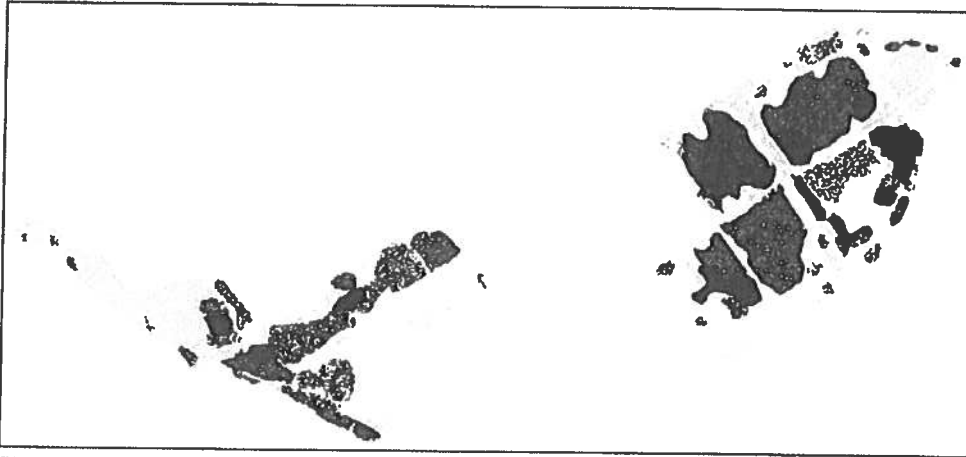

*Figuur 2.1 Gecombineerde ganzenkaart (één stipje = individu van Brandgans en Grauwe Gans) in het voorjaar van 2012 gedurende vier tellingen. In lichtgrijs is de verspreiding van riet, bosrestanten en open water weergegeven (bron: van Manen et al., 2013)*

#### *Steltlopers*

De grote zilverreiger foerageert gedurende het najaar en de winter, naast het jaarrond gebruik van het moerasgebied, ook op grazige graslanden. Vooral in de winterperiode maakt het grazig gebied een belangrijk deel uit van het foerageergebied. De grote zilverreiger is gevoelig voor geluidsverstoring en optische verstoring en laat zich eenvoudig verjagen bij benadering door mensen. Door de aanleg van de vangweide en vangkraal en het uitvangen van de Koniks is verstoring door geluid en optische verstoring niet uit te sluiten. Mogelijk wordt er daardoor minder gebruik gemaakt van het foerageergebied in of in de directe omgeving van de vangweide en vangkraal.

De lepelaar en kluut foerageren in ondiep, open water. Geschikt foerageergebied is voor lepelaar en kluut afwezig binnen de vangweides en in de nabijheid van de vangweides. De rustgebieden van de lepelaar en kluut liggen buiten de verstoringafstanden, respectievelijk 115m, 500m (Krijgsveld et al., 2008).

Grutto en kemphaan foerageren in open, nat grasland en op korte hoog productieve graslanden. Het beoogde gebied voor de vangkraal is beperkt geschikt voor deze soorten, omdat het delen van het grasland betreft met ruige vegetatie. Daarnaast is voor de kemphaan van belang dat rust-, en foerageerlocaties op korte afstand van elkaar gelegen zijn. De ontwikkeling van de vangkraal en vangweide bevindt zich op meer dan 1 kilometer van het moerasgebied, welke fungeert als rustgebied. De grote afstand tot het moerasgebied maakt dat de locatie van de vangweide geen geschikt foerageergebied is voor grutto en kemphaan. Bovendien bevindt de locatie van de vangweide zich ruim buiten de gestelde verstoringafstand voor kemphaan (100-300m (Alterra, 2008)). Het areaalverlies aan open grasland door het aanleggen van de vangkraal leidt niet tot relevant verlies aan foerageergebied of tot verstoring voor de betreffende soorten.

### *Eenden*

Eendensoorten waarvoor het gebied is aangewezen, foerageren voornamelijk in het moerasgebied van de Oostvaardersplassen. In het grazige deel van de Oostvaardersplassen foerageren eenden soorten als krakeend, bergeend, slobbeend en pijlstaart. Deze foerageren langs waterkanten, geïsoleerde poelen en de nattere delen van het grasland (Kuil et al. 2015). Deze habitats komen in het grazige deel in en rondom de vangweide en vangkraal niet voor. Daarmee is dit gebied niet geschikt als foerageergebied voor eenden. Afname van foerageergebied is daarom niet aan de orde.

Verstoringsafstanden variëren per soort eend tot maximaal 500m (Krijgsveld et al., 2008). De slaap- en rustplaatsen van eenden bevinden zich op grote open plassen in de moeraskern, buiten deze afstand. De slaap- en rustplaatsen worden daarom niet verstoord. De belangrijkste foerageergebieden liggen eveneens buiten de verstoringafstand.

### *Zeearend*

De zeearend prefereert een leefgebied, bestaande uit een combinatie van moerasbos waar nestbomen te vinden zijn en open water waar gejaagd kan worden. Het grazige deel vormt ook foerageergebied voor de zeearend, waar de soort jaagt op ganzen en ook foerageert op kadavers. De vangweide is ruim genoeg om beschikbaar te blijven als foerageergebied. Alleen de vangkraal gaat door de verharding verloren, maar dit is slechts 0,01% van het grasland areaal in de Oostvaardersplassen.

### Broedvogels

Alleen voor dodaars, roerdomp, blauwborst, snor en rietzanger is het grazige gebied van belang als broedgebied (Kuil et al. 2015). De overige negen kwalificerende broedvogels broeden in het moerasgebied (Kuil et al. 2015). Dit wordt niet aangetast door de werkzaamheden. De broedlocaties worden ook niet verstoord, omdat deze ruim buiten de maximale verstoringafstand van kwalificerende broedvogels (300m) zijn gelegen. Bovendien vinden de werkzaamheden plaats in de winterperiode.

Blauwborst, snor en rietzanger broeden in de rietlanden van het moeras. Dergelijk broedgebied is niet aanwezig binnen de locatie van de vangweide en evenmin in de directe omgeving binnen de verstoringafstand van deze soorten (maximaal 100m conform de Natura 2000-profielendocumenten van LNV). In het grazige gebied broedt de roerdomp in natte delen nabij het moeras. (van Manen 2013), ruim buiten de verstoringafstand van deze soort. Dodaars broedde binnen het grazige gebied in plassen met een oeverbegroeiing. Sinds 2012 gaat het nog maar om enkele broedgevallen nabij de Driehoek aan de rand van het moerasgebied (van Manen 2013). De conclusie is dat geen van de kwalificerende broedvogels verstoord wordt of broedgebied verliest vanwege de voorgenomen werkzaamheden.

Een aantal broedvogels foerageert in het grazige gebied (tabel 2.3). De blauwe en bruine kiekendief kunnen foerageren op het grazige deel en de ruigere vegetatie rond de spoorzone. Het grazige gebied is echter van beperkte betekenis voor deze soorten. Het merendeel van het foerageren vindt plaats boven de agrarische percelen met wintergerst en wintertarwe (Beemster et al. 2010). Voor de bruine kiekendief is daarnaast het moerasgebied in de Oostvaardersplassen van belang als foerageergebied (Kuil et al. 2015). Dat geldt niet voor de blauwe kiekendief. De realisatie van de vangkraal in de

Oostvaardersplassen kan leiden tot een verwaarloosbaar kleine afname van foerageergebied door ruimtebeslag. Verstoring van kwalificerende broedvogels tijdens het broedseizoen is uitgesloten, gezien de werkzaamheden buiten het broedseizoen plaatsvinden. Voor de overige broedvogelsoorten die in het grazige gebied foerageren geldt dat zij vooral in de omgeving van de broedlocaties foerageren en dus op relatief grote afstand van de vangweide en vangkraal. Gezien de korte periode van uitvoering, (grotendeels) buiten het broedseizoen is significante verstoring van foeragerende kwalificerende broedvogels uitgesloten. Het ruimtebeslag van de vangkraal zorgt ook niet voor verlies aan foerageergebied. Het gebied is voor geen van de broedvogels namelijk relevant foerageergebied.

**Tabel 2.3** *Overzicht van de maanden waarin de Natura 2000-vogelsoorten vooral aanwezig zijn in de Oostvaardersplassen en de delen van het gebied die van belang zijn als broed- en foerageergebied, overgenomen uit het Natura 2000-beheerplan (van Manen 2013).*

Natura 2000- vogelsoorten	Maanden waarin soort vooral aanwezig is	Belang van broedgebied		Belang van foerageergebied		Buiten OVP vooral foeragerend in:
		moeras- gebied	grazig gebied	moeras- gebied	grazig gebied	
<b>Broedvogels</b>	<b>Broedperiode</b>					
Dodakre	maart - juli	+++	++	+++	++	
Aaschotter	maart - juli	+++				Usselengebied
Roerdamp	april - juli	+++	+	+++	+++	EVZ De Vaart, LP
Wandelaar	maai - aug	+++		+++	++	
Kleine zilvermeeuw	maai - aug	+++		+++	+++	
Grote zilvermeeuw	maart - juli	+++		+++	+++	LP, Ovveld
Lupelaar	maart - juli	+++		+++	+++	NH, LP, sandmieren
Brune koolendief	april - juli	+++		+++	+	landbouw
Blauwe kokerduif	april - juli	+++			+	landbouw
Paradevliegenvanger	april - juli	+++		+++	+	landbouw
Blaauwgras	april - juli	+++		+++		
Schor	april - juli	+++	+	+++	+	
Rietzanger	april - juli	+++	++	+++	++	
Grote karekiet	maai - juli	Voornamelijk broed- vogel				

### Zeearend

De Zeearend is niet aangewezen als broedvogel voor de Oostvaardersplassen, maar vanwege de zeldzaamheid en de publieke aandacht voor de soort is de mogelijke verstoring van broedende zeearenden hieronder toch beschreven. De zeearend broedt in het moerasgebied op minstens meer dan 1 tot 1,5 kilometer van de vangweide en activiteiten die in dit kader plaatsvinden. In de literatuur worden verstoringafstanden van 150m tot 500m genoemd (Dementavičius and Treinys 2009, Probst and Gaborik 2011), sommige vogelbeschermers adviseren zelfs een afstand van 1000m te bewaren om verstoring te voorkomen (facebook pagina Vogelbescherming Nederland). In het Natura 2000-profielendocument van LNV staat echter dat de soort weinig gevoelig is voor verstoring. De afstand van de activiteiten tot het broedgebied is in ieder geval zo danig groot dat significante verstoring van broedende zeearenden is uitgesloten, ongeacht de nestlocatie die hij in het moeras verkiest.



### 3.2 Toetsing van de effecten aan de instandhoudingsdoelstellingen

Bij de toetsing van de effecten zijn de huidige aantallen vogels in relatie tot het instandhoudingsdoel van belang. Deze zijn weergegeven in tabel 2.3. Diverse broed- en niet-broedvogels bevinden zich momenteel onder hun instandhoudingsdoel.

**Tabel 2.3** *Instandhoudingsdoelstellingen en aantallen per soort broedvogels en niet-broedvogel waarvoor het gebied Oostvaardersplassen is aangewezen. Huidig aantal is gebaseerd op de meest recente gevalideerde beschikbare gegevens via SOVON.nl.*

Code	Soort	Draagkrachtdoelen		Huidig aantal
		Aantal vogels	Aantal paren	Aantal in 2011 - 2016
<b>Broedvogels</b>				
A004	Dodaars		140	21
A017	Aalscholver		8000 (r)	2305
A021	Roerdomp		40	15
A022	Woudaapje		3	<1
A026	Kleine Zilverreiger		20	<1
A027	Grote Zilverreiger		40	178
A034	Lepelaar		160	87
A081	Bruine Kiekendief		40	63
A082	Blauwe Kiekendief		4	<1
A119	Porseleinhoen		40	16
A272	Blauwborst		190	202
A292	Snor		680	414
A295	Rietzanger		790	85
A298	Grote karekiet		3	0
<b>Niet broedvogels</b>				
A027	Grote Zilverreiger	30 (sg)		119
A034	Lepelaar	110 (sg)		60
A038	Wilde Zwaan	20 (sg)		6
A041	Kolgans	600 (sg)		100
A043	Grauwe Gans	4200 (sg)		4171
A045	Brandgans	1800 (sg)		4853
A048	Bergeend	90 (sg)		72
A050	Smient	2100 (sg)		1179
A051	Krakeend	480 (sg)		183
A052	Wintertaling	1300 (sg)		1820
A054	Pijlstaart	80 (sg)		64
A056	Slobeend	1900 (sg)		1907
A059	Tafeleend	11900 (sm)		7688
A061	Kuifeend	10200 (sm)		13679
A068	Nonnetje	280 (sm)		47
A075	Zeearend			5
A132	Kluut	100 (sg)		11
A151	Kemphaan	210 (sm)		152
A156	Grutto	90 (sg)		36

#### Niet-broedvogels

##### *Ganzen, smient en wilde zwaan*

Het aantal grauwe ganzen schommelt de laatste jaren rond het instandhoudingsdoel een duidelijke trend ontbreekt (figuur 2.2). De grauwe gans maakt beperkt gebruik van de locatie vangweide en vangkraal en de daaraan grenzende percelen. Bovendien beperkt de verstoring zich tot wintermaanden, buiten de periode dat de meeste grauwe ganzen aanwezig zijn (mei-oktober). Gezien de beperkte duur, periode en intensiteit van de

verstoring zal er geen sprake zijn van significante verstoring in relatie tot de instandhoudingsdoelen. Aangezien de locatie van de vangweide na de uitvoering beschikbaar blijft als foerageergebied leidt dit niet tot verslechtering van het foerageergebied. De vangkraal is zeer gering (1500 m<sup>2</sup>, zijnde < 0,01%) in oppervlak in vergelijking tot het totale areaal aan grasland (1300 ha in 2016, conform kartering Staatsbosbeheer) en ligt bovendien niet in preferent foerageergebied. Het ruimtebeslag leidt daarom niet tot een verslechtering van het foerageergebied. Het areaal grasland is tegenwoordig meer dan 50% groter dan begin 21<sup>e</sup> eeuw (figuur 2.3). Duidelijk is dat de omvang van graslandareaal geen belangrijke sturende factor is voor de aantallen grauwe ganzen. Een zeer geringe afname in grasland door de vangkraal en tijdelijke verstoring van grasland in de vangweide zal dan ook zeker geen effect hebben op de populatie. Significante effecten in relatie tot de instandhoudingsdoelstelling zijn zeker uitgesloten.

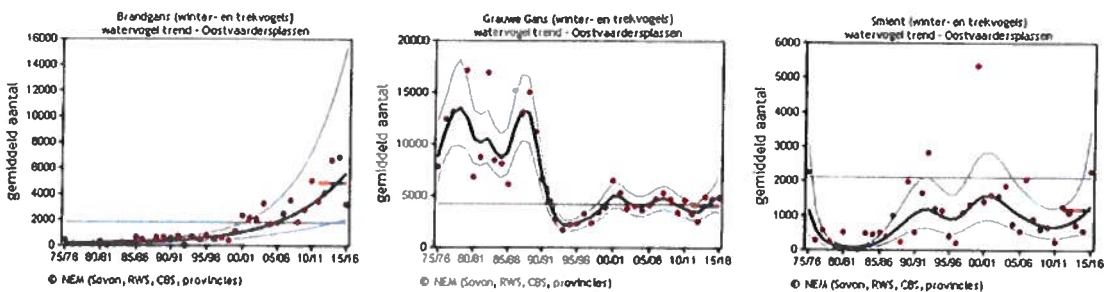

Figuur 2.2 Aantalsontwikkelingen van de brandgans, grauwe gans en smient (winter- en trekvogels) in Oostvaardersplassen over de jaren (links) en aanwezigheid over het jaar in de laatste vijf seizoenen (bron: [www.soyon.nl](http://www.soyon.nl))

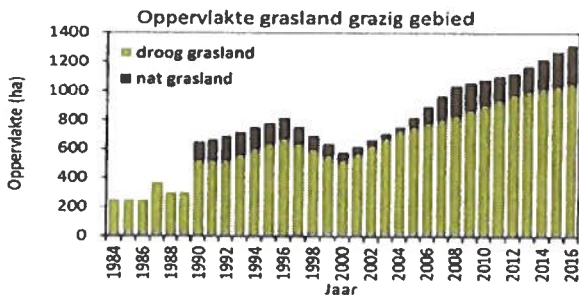

Figuur 2.3 Ontwikkeling van het oppervlakte grasland in de Oostvaardersplassen (data karteringen Staatsbosbeheer)

De aantallen smienten bevinden zich ver onder de instandhoudingsdoelstelling. De locatie van de vangweide en omgeving zijn ongeschikt als foerageergebied voor de smient. Daarnaast liggen de rustgebieden van smienten op meer dan 1km van de vangweide. In dit kader treden er geen effecten op ten gevolge van de uitvoering van de werkzaamheden en is afname van foerageergebied door ruimtebeslag uitgesloten. Er zijn derhalve geen significante gevolgen voor de instandhoudingsdoelstelling.

Het aantal brandganzen bevindt zich ver boven de instandhoudingsdoelstelling. Gezien de beperkte duur, intensiteit van de verstoring en de beperkte geschiktheid van de locatie als foerageergebied is er geen sprake van significante effecten op de instandhoudingsdoelen.

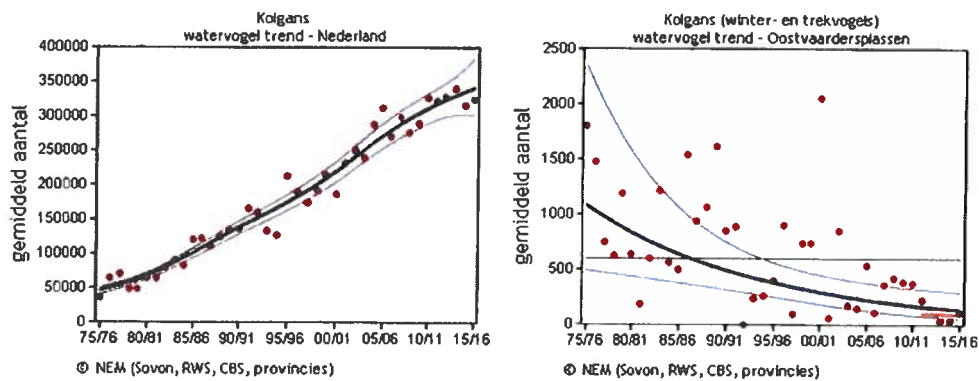

Figuur 2.4 Landelijke aantalsontwikkeling van de kolgans (links) en aantalsontwikkelingen van kolgans (winter- en trekvogels) in Oostvaardersplassen over de jaren (rechts) (bron: [www.sovon.nl](http://www.sovon.nl))

De kolgans bevindt zich in ongunstige staat van instandhouding in de Oostvaardersplassen. De afname van het aantal kolgans in de Oostvaardersplassen is geheel tegengesteld aan de landelijke trend (figuur 2.4). Deze afname lijkt het gevolg te zijn van concurrentie tussen kolgans en brandganzen en de facilitatie van brandganzen door de grote grazers (Cornelissen, Beemster, and Kuypers 2017). De fijnere bek van de brandganzen en de kleinere lichaamsbouw maakt de brandganzen effectiever op korte graslanden (Heuermann et al, 2011, Durant et al, 2003) waardoor de kolgans met een groter postuur slechts beperkt gebruik kan maken van de kort grazige vegetatie. Het gebied in en rondom de vangweide en vangkraal is niet of nauwelijks geschikt als foerageergebied (van Manen et al., 2013). De vangweide blijft bereikbaar voor ganzen. Bovendien betreft het verlies aan grasland door ruimtebeslag van de vangkraal slechts een zeer klein deel van het beschikbare areaal grasland (<0,01%). In dit kader zijn significant negatieve effecten op de instandhoudingsdoelstelling van de kolgans uit te sluiten. Tevens zijn significante negatieve effecten van verstoring uit te sluiten, omdat de aangrenzende gebieden zeer extensief gebruikt worden door ganzen en de afstand van de vangweide tot rustgebieden in de moeraskern buiten de verstoringsafstand liggen.

#### Steltlopers

De instandhoudingsdoelen voor grote zilverreiger worden ruimschoots behaald en ook de landelijke trend is positief. Gezien de beperkte mate van verstoring, de beperkte omvang van het tijdelijk ruimtebeslag alsmede de gunstige staat van instandhouding zijn significant negatieve effecten van de werkzaamheden voor de instandhoudingsdoelstelling van de grote zilverreiger uit te sluiten.

De aantallen van zowel de lepelaar als de kluut bevinden zich ruim onder de instandhoudings-doelstelling. Lepelaar en kluut foerageren in ondiep, open water, geschikt foerageer gebied voor lepelaar en kluut is afwezig in en binnen de directe nabijheid van de

vangweide en vangkraal. Tevens is significante verstoring door geluid uitgesloten gezien de afstand van de vangweide en vangkraal tot de kerngebieden van deze soorten (>1km). Significante negatieve effecten in relatie tot de instandhoudingsdoelstellingen zijn uitgesloten.

De aantallen van grutto en kemphaan bevinden zich onder de instandhoudingsdoelstellingen voor de Oostvaardersplassen. Zowel grutto als kemphaan foerageren op vochtige graslanden. De ontwikkeling van de vangkraal en vangweide bevindt zich op meer dan 1 km van het moerasgebied, en betreft een ruige grasvegetatie. Dit maakt de locatie zeer beperkt geschikt als foerageergebied. Optische verstoring en verstoring door geluid op rust- en slaapplekken is uitgesloten, aangezien verstoring plaatsvindt bij afstanden van 100-300m (Krijgsveld et al., 2008). Ruimtebeslag op foerageergebied door het aanleggen van de vangkraal is uitgesloten. De werkzaamheden voor het realiseren van de vangkraal vinden plaats in de winter, gedurende deze perioden is het grootste deel van de grutto's in Afrika voor overwintering. Significante verstoring van de grutto en kemphaan, alsmede verslechtering van hun leefgebied uitgesloten. De activiteit heeft geen significant negatief effect voor de instandhoudingsdoelstellingen.

#### *Eenden*

De soorten kraakend, bergeend, pijlstaart, nonnetje en tafeleend bevinden zich onder de instandhoudingsdoelen voor de Oostvaardersplassen, de overige kwalificerende eendensoorten (wintertaling slobbeend, kuifeend) bevinden zich boven de instandhoudingsdoelen (tabel 2.3). Alle kwalificerende eendensoorten zijn gebonden aan korte natte graslanden met geïsoleerde poelen en sloten. Binnen de locatie van de vangweide is geen geschikt rust- en/of foerageerbiotoop aanwezig. Significante negatieve effecten op het foerageergebied van eenden uitgesloten. Tevens is significante verstoring door geluid en optische verstoring uitgesloten, door voldoende afstand tot rust- en slaapplekken en aanwezigheid van uitwijkmogelijkheden.

#### *Zeearend*

Voor de zeearend (niet-broedvogel) zijn de instandhoudingsdoelen gericht op behoud omvang en kwaliteit van het leefgebied. De zeearend is in aantal toegenomen en bevindt zich momenteel in gunstige staat van instandhouding in het Natura 2000-gebied (SOVON.nl). Ruimtebeslag op het foerageergebied door aanleg van de vangkraal is verwaarloosbaar klein (0,01% van het grasland areaal in de Oostvaardersplassen) en heeft geen effect op de voedselbeschikbaarheid. Van verslechtering van het foerageergebied is dan ook geen sprake. Verstoring van foerageergebied is tijdelijk en van beperkte omvang, zodat er voldoende onverstoorde foerageergebied beschikbaar blijft. Significante gevolgen voor de instandhoudingsdoelstelling zijn uitgesloten.

#### Broedvogels

De broedvogels waarvoor de Oostvaardersplassen is aangewezen, betreffen vogels die in moeras- en rietvegetaties en bij water broeden. Op de locatie van de vangweide en vangkraal is geen broedgebied aanwezig van kwalificerende broedvogelsoorten (Kuil et al. 2015, van Manen 2013). De locatie bestaat namelijk uit droog, ruig grasland. Aantasting van broedhabitat door ruimtebeslag is daarom uitgesloten. Door de ligging en de afstand van de locatie van de vangkraal en vangweide ten opzichte van het moerasgebied kan significante verstoring door geluid en optische verstoring van de soorten die hier broeden eveneens worden uitgesloten. De aanleg van de vangweide en kraal is eind december 2018 afgerond.

en de aanleg vindt daarmee buiten het broedseizoen van de aangewezen broedvogels voor de Oostvaardersplassen plaats. Negatieve effecten op broedvogels zijn daarom uitgesloten.

#### *Blauwe, en Bruine Kiekendief*

De Bruine kiekendief bevindt zich ruim boven het gestelde instandhoudingsdoel, de instandhoudingsdoelen voor de blauwe kiekendief worden echter niet behaald. Voor de bruine en blauwe kiekendief is de aanleglocatie van de vangweide en vangkraal deel van het foerageergebied. De realisatie van de vangweide legt echter geen ruimtelijk beslag op het foerageergebied van de bruine en blauwe kiekendief. Het foerageergebied blijft tijdens en na de aanleg van de vangweide beschikbaar. Wel vind er zeer gering ruimtebeslagplaats door de aanleg van de permanente vangkraal (1000m<sup>2</sup>). De werkzaamheden vinden buiten het broedseizoen plaats en op ruime afstand (>1km) van eventuele rustplekken. In dit kader is een significant negatief effect op de instandhoudingsdoelstelling van de bruine en blauwe kiekendief uitgesloten.

## 4 Beschrijving en toetsing van de effecten vangweide en vangkraal Trekweggebied

### 4.1 Afbakening effecten

De aanleg van de vangkraal in het Trekweg perceel vind plaats buiten het Natura-2000 gebied (Figuur 2.1). Derhalve is er geen sprake van fysieke aantasting van het Natura-2000-gebied. Het ontwikkelen van de vangweide en vangkraal in het trekweg perceel kan leiden tot ruimtebeslag en daarmee mogelijk tot verlies van beschikbaar geschikt foerageergebied van kwalificerende vogelsoorten. Voor de vangkraal wordt gekozen voor een definitieve oplossing, waarbij een vangkraal van 600m<sup>2</sup> wordt gerealiseerd. De vangkraal wordt voorzien van een 30cm dikke puinverharding, die afgedekt wordt met circa 10cm fijn materiaal. De kraal wordt in een bebost gedeelte in de uiterste randen van het gebied nabij de openbare Trekweg aangelegd. De vangkraal legt weliswaar permanent beslag op 600m<sup>2</sup> kiekendiefferageergebied door de bebossing worden de effecten geminimaliseerd. De aanleg van de vangweide legt beslag op een beperkt deel van het kiekendiefferageergebied, de 0,3ha die bestemd is voor een realisatie van de vangweide en vangkraal beslaat nog geen 0,2% van het totale beschikbare oppervlak kiekendiefferageergebied (153,5ha). In bijlage 2 is het detailontwerp van de vangweide en vangkraal opgenomen.

Er kan mogelijk verstoring optreden in de aanlegfase, vanwege geluid en menselijke aanwezigheid bij het aanleggen van de vangweide en vangkraal. De aanleg van de vangweides en vangkralen vindt in de winterperiode 2018 plaats met mogelijke uitloop begin 2019. Er wordt uitsluitend gewerkt in de uren tussen zonsopgang en zonsondergang. Door tijdelijke aard van aanleg de vangweide en vangkraal is het grootste deel van het ruimtebeslag beperkt tot de wintermaanden. Het vangen van paarden wordt uitgevoerd in de winterperiode.

## 4.2 Beschrijving en toetsing effecten

### Niet-broedvogels

#### *Ganzen, wilde zwaan en smient*

Het perceel kenmerkt zich door ruigte (zie onderstaande foto) en wordt in de praktijk niet gebruikt door ganzen, wilde zwaan en smient als foerageergebied (MOVARES 2018). Gezien de ligging is verstoring van deze kwalificerende vogelsoorten in de Oostvaardersplassen niet aan de orde. Effecten op ganzen, wilde zwaan en smient zijn daarom uitgesloten.



*Strokenteelt op het Trekwegperceel, foto overgenomen uit (MOVARES 2018)*

#### *Steltlopers*

De niet-broedende grote zilverreiger foerageert gedurende het najaar en de winter sporadisch op in de ruigtes in het Trekweggebied. De grote zilverreiger is gevoelig voor geluids- en optische verstoring en laat zich eenvoudig verjagen bij benadering door mensen. Door de ontwikkeling van de vangweide is er kans op geluidsverstoring en optische verstoring.

Echter bevindt de grote zilverreiger zich ver boven de gestelde instandhoudingsdoelen, bovendien betreft de vangweide op het Trekweggebied zeer gering deel van het foerageergebied. Het Trekweggebied is ook niet nodig voor het halen van het de instandhoudingsdoelen in het Natura 2000-gebied. Er blijven dan ook voldoende onverstoorte foerageergebieden beschikbaar. In dit kader zijn significante negatieve effecten op de instandhoudingsdoelstelling uitgesloten.

De lepelaar en kluut foerageren in ondiep, open water. Er is geen geschikt foerageer gebied voor lepelaar en kluut aanwezig binnen de vangweides en in de nabijheid van de vangweides. De rustgebieden van de lepelaar en kluut liggen buiten de verstoringafstanden (respectievelijk 115m, 500m, Krijgsveld et al., 2008) van het Trekweggebied. Verstoring en verslechtering van het leefgebied van deze soorten is daarom uitgesloten.

#### *Grutto en kemmaan*

De locatie van de vangweide op de trekweg is geen geschikt biotoop is voor de kemmaan en grutto. Van belang is dat rust-, en foerageerlocaties op korte afstand van elkaar gelegen zijn. De werkzaamheden voor het realiseren van de vangkraal worden bovendien uitgevoerd in de periode dat het grootste deel van de grutto's in Afrika zijn voor overwintering. Het Trekweggebied bevindt zich ruim buiten de gestelde verstoringsafstand (100-300m, Alterra, 2008) van het moerasgebied, dat fungeert als rustgebied. Verstoring en verslechtering van het leefgebied van grutto en kemmaan is daarom uitgesloten.

#### *Eenden*

De overige niet-broedende watervogels, waaronder de eenden soorten, bevinden zich vooral in het moerasdeel van het gebied en in de plassen en poelen in het grazig deel. Het grasland foeragerende eenden soorten zoals krakeend, bergeend, slobbeend en pijlstaart prefereren gebieden langs waterkanten, geïsoleerde poelen en de nattere delen van het grasland. Afname van foerageergebied is niet aan de orde, omdat de locatie van de vangweide en vangkraal strokenteelt en ruigte zonder ruim open water betreft. Het leefgebied wordt niet beïnvloed door de aanleg van de vangweide en vangkraal in het perceel Trekweg. Verstoring en verslechtering van het leefgebied van kwalificerende soorten eenden is daarom uitgesloten.

#### *Zeearend*

Voor de zeearend zijn de instandhoudingsdoelen gericht op behoud omvang en kwaliteit van het leefgebied. Hoewel de zeearend binnen de Oostvaardersplassen foerageert in het grazige deel is dit hoofdzakelijk gericht op kadavers in de winter. Binnen het perceel van de Trekweg zijn geen grote kadavers te vinden. De zeearend in de Oostvaardersplassen foerageren buiten de Oostvaardersplassen vooral in de Lepelaarsplassen. Het Trekweggebied is niet van belang als foerageergebied. Derhalve is verlies van foerageergebied door ruimtebeslag uitgesloten. Het broedgebied van de zeearend bevindt zich in het moerasgebied, ruim buiten de verstoringsafstand van het Trekweggebied. Verstoring en verslechtering van het leefgebied van de zeearend is daarom uitgesloten.

#### Broedvogels

De broedvogels waarvoor de Oostvaardersplassen is aangewezen, betreffen vogels die in moeras- en rietvegetaties en bij water broeden. Op de locatie van de vangweide en vangkraal is geen geschikt biotoop als broedgebied aanwezig voor kwalificerende broedvogelsoorten. Bovendien zijn kwalificerende broedvogelsoorten niet op locatie waargenomen (MOVARES 2018).

Aantasting van broedgebied is daarom voor alle broedvogelsoorten uitgesloten. Door de ligging en de afstand van de locatie van de vangkraal en vangweide ten opzichte van het moerasgebied kan significante verstoring door geluid en optische verstoring van de soorten die hier broeden eveneens worden uitgesloten. Bovendien vinden de werkzaamheden grotendeels buiten het broedseizoen plaats.

Blaauwe en bruine kiekendief zijn de enige broedvogelsoorten waarvoor de landbouwgebieden rond de Oostvaardersplassen van belang zijn als foerageergebied (Kuil et al. 2015). Daarom wordt hieronder de mogelijke effecten op deze soorten beoordeeld.

Voor de overige broedvogels is het Trekweggebied niet van belang en is significante verstoring of verslechtering van foerageergebied op voorhand uitgesloten.

*Mogelijke effecten foerageergebied blauwe en bruine Kiekendief*

Het Trekweggebied behoort tot het foerageergebied van de blauwe en bruine kiekendief (Beemster et al. 2010). De afgelopen jaren zijn beide soorten hier regelmatig waargenomen (gegevens NDFF). Blauwe kiekendieven werden alleen waargenomen in het najaar tot vroege voorjaar. Bruine kiekendieven werden ook in het voorjaar en zomer waargenomen. Het gaat hierbij waarschijnlijk ook om bruine kiekendieven die broeden in de moeraszone van de Oostvaardersplassen. Het Trekweggebied ligt namelijk binnen de actieradius van broedlocaties in het moerasgebied van de Oostvaardersplassen. De blauwe kiekendief heeft de afgelopen jaren niet meer gebroed in de Oostvaardersplassen (SOVON.nl). Het Trekweggebied speelt daarom momenteel geen rol voor de instandhouding van broedende blauwe kiekendieven. Het gebied kan echter wel van belang zijn voor de mogelijke hervestiging van broedende blauwe kiekendieven.

De realisatie van de vangkraal kan leiden tot een beperkte afname van foerageergebied door ruimtebeslag. De vangweide (0,3ha) is ruim genoeg voor de kiekendieven om binnen de rasters te kunnen jagen. Wel is er sprake van een gering ruimtebeslag op het kiekendieffoerageergebied (153,5ha) door de aanleg van de vangkraal (0,06ha).

De staat van instandhouding van de bruine kiekendief ligt ruim boven het instandhoudingsdoel, de doelen voor de blauwe kiekendief worden echter niet behaald. De afgelopen jaren heeft de blauwe kiekendief niet meer gebroed in de Oostvaardersplassen. Ook landelijk is de trend van de blauwe kiekendief als broedvogel sterk negatief (SOVON.nl). Een belemmering voor de blauwe kiekendief is beschikbaarheid van geschikt foerageergebied met voldoende muizenaanbod (Kuil et al. 2015). De vangkraal is zo beperkt in oppervlak dat dit geen verschil maakt in de beschikbaarheid van muizen binnen het kiekendieffoerageergebied. Het foerageergebied in de Oostvaardersplassen en in andere landbouwgebieden in de omgeving wordt niet beïnvloed. Er is dan ook geen sprake van verslechtering van het foerageergebied van de bruine en blauwe kiekendief. Er vindt bovendien geen verstoring plaats van het foerageergebied tijdens de broedseizoenen. Significante gevolgen voor de instandhoudingsdoelstellingen van bruine en blauwe kiekendief zijn daarom uitgesloten.

## 5 Cumulatie

### 5.1 Andere plannen en projecten

Bij de beschouwing van mogelijke cumulatieve effecten is in eerste instantie gekeken naar plannen en projecten die in het Natura 2000-gebied Oostvaardersplassen plaatsvinden. Daarnaast is naar plannen of projecten gekeken die buiten het Natura 2000-gebied plaatsvinden en die invloed kunnen hebben op de kwalificerende soorten binnen het Natura 2000-gebied Oostvaardersplassen.

Binnen het Natura 2000-gebied gaat het om de volgende relevante projecten/ontwikkelingen:

- Moeras-reset: regeneratie van het rietmoeras, zodat de Natura 2000-doelsoorten die in de afgelopen jaren in aantal achteruit zijn gegaan weer kunnen toenemen en de doelen



gehaald worden (voor nadere beschrijving zie Royal HaskoningDHV, september 2018. Voortoets Moerasreset Oostvaardersplassen)

- Reset grote grazers: vermindering van de graasdruk en herstellen van mozaïek vegetaties, zodat de Natura 2000-doelsoorten die in de afgelopen jaren in aantal achteruit zijn gegaan weer kunnen toenemen en de doelen gehaald worden (voor nadere beschrijving zie Sweco, augustus 2018. Toetsing reset grote grazers aan de Wet natuurbescherming).
- Aanleg beschutting: het welzijn van grazers bevorderen door voldoende beschuttingsmogelijkheden te bieden voor met name in de winterperiode (voor nadere beschrijving zie Sweco, oktober 2018. Toetsing aanleg beschuttingsmogelijkheden aan de Wet natuurbescherming).
- Aanleg boardwalk en verplaatsen uitkijkpunt Vernatting: Vernatting in delen van het Natura 2000-gebied (o.a. Beemddlanden, Spoorzone en Waterlanden); dit betreft het (deels) verbreden en verdiepen van bestaande slenken en de aanleg van poelen (voor nadere beschrijving zie Movares, september 2018. Voortoets Wet natuurbescherming: Grazig deel Oostvaardersplassen, vernatting en recreatie).
- Recreatie: De recreatieve maatregelen bestaan uit (voor nadere beschrijving zie Movares, september 2018. Voortoets Wet natuurbescherming: Grazig deel Oostvaardersplassen, vernatting en recreatie).
  - in het Entreegebied van de Almeerse Poort;
  - Rondje riet aan de rand van de Driehoek met nieuw uitkijkpunt;

Buiten het Natura 2000-gebied geplande relevante projecten/ontwikkelingen zijn:

- Almeerse Poort: inrichting van de bosrand tussen de bebouwde kom van Almere en het Natura 2000-gebied Oostvaardersplassen als recreatiegebied (voor nadere beschrijving zie Altenburg & Wymenga, 2018. 'Ecologische beoordeling Almeerse Poort: Een toetsing aan de Wet natuurbescherming en het Natuurnetwerk Nederland')<sup>1</sup>
- Oostvaardersveldzone, Hollandse Hout Zuid: inrichtingswerkzaamheden gericht op instandhoudingsdoelen Natura 2000 ten aanzien van kiekdiefferageergebied compensatie en aantrekkelijk en beleefbaar landschap aan de randen van de Oostvaardersplassen (voor nadere beschrijving zie Movares, juli 2018. 'Natuurtoets: Oostvaardersveldzone, Hollandse Hout Zuid).
- Kiekendiefferageergebied: ontwikkeling van de randzones bij de Oostvaardersplassen door zowel de recreant als de natuur, de ruimte te geven; onderdeel hiervan is de realisatie van kiekendiefferageergebieden (voor nadere beschrijving zie Movares, juli 2018. Voortoets Wet natuurbescherming: Kiekendiefferageergebied Randzone Oostvaardersplassen).

## 5.2 Toetsing van cumulatieve effecten

Uit de voortoets aanleg vangweide en vangkraal volgt dat de aanleg van de vangweides en vangkralen niet leidt tot significante verstoring of verslechtering van habitats van de Natura 2000-soorten. Uit de voortoets blijkt dat voor een aantal soorten een zeer geringe afname in foerageergebied door ruimtebeslag niet is uit te sluiten, te weten: grauwe gans, kolgans, grote zilverreiger, blauwe kiekendief, en bruine kiekendief. De toetsing van de cumulatieve effecten richt zich op deze soorten (tabel 2.5).

**Tabel 2.5** *Effecten op soorten waarop, door effecten als gevolg van de aanleg van de vangweides en vangkraal niet kunnen worden uitgesloten in cumulatie met effecten op deze soorten als gevolg van andere projecten in of in de nabije omgeving van de Oostvaarderplassen.*  
 - = negatief effect, 0/- = beperkt negatief effect, 0 = geen effect, 0/+ = beperkt positief effect en += positief effect.

Soort	Project								
	Aanleg vangweide	Reset Grazers	Reset Moeras	Beschutting	Vernatting	Recreatie	OV- Zone	Almere Poort	Netto effect
Grauwe gans	0/-	0	0	0/-	0	0	0	0	0/-
Kolgans	0/-	0	0	0/-	0	0	0	0	0/-
Grote Zilverreiger	0/-	0/+	0	0/+	+	0	0	0	+
Bruine Kiekendief	0/-	0/+	0	0/+	0/+	0	0/-	0	+
Blauwe Kiekendief	0/-	0/+	0	0/+	0/+	0	0/-	0	+

De aanleg van de vangweides en vangkralen kan leiden tot een geringe afname in oppervlak foerageergebied voor de grauwe gans, kolgans, grote zilverreiger, blauwe kiekendief, en bruine kiekendief. Alleen voor beide ganzensoorten is een ander project met een beperkt negatief effect vanwege afname van foerageergebied, namelijk de beschuttingsmaatregelen. Voor de overige soorten is geen sprake van cumulatie van effecten.

Voor kolgans en grauwe gans is het ruimtebeslag van de beschuttingsmaatregelen veel groter dan van de vangweide en vangkraal. Voor kolgans en grauwe gans is de omvang van het areaal grasland geen belangrijke sturende factor voor het halen van de instandhoudingsdoelstellingen. Ondanks toename in het graslandareaal de afgelopen 20 jaar, zijn beide soorten in aantal niet toegenomen. De aanleg van de vangkraal en de beschuttingsmaatregelen te samen zullen niet leiden tot een afname in grasland areaal tot onder het niveau van begin 21e eeuw. Ook in combinatie met andere plannen en projecten is dus de conclusie dat de realisatie van de vangweides en vangkralen geen significante gevolgen heeft voor de instandhoudingsdoelstellingen van kwalificerende vogelsoorten in de Oostvaardersplassen.

## 6 Eindconclusie

De aanleg van de vangweides en vangkralen heeft zelfstandig en in combinatie met andere plannen en projecten geen significante gevolgen voor de instandhoudingsdoelstellingen van kwalificerende vogelsoorten in de Oostvaardersplassen.

## 7 Referenties

- Beemster, N., van der Hut, R.M.G., Koks, B.J., Trierweiler, C. (2010). Foeragerende kiekendieven in en rondom de Oostvaardersplassen. Feanwâlden A&W-rapport (1581)
- Cornelissen, P., N. Beemster, and H.-E. Kuypers. 2017. Vegetatie, vogels, grote herbivoren en recreatie in de Oostvaardersplassen. Staatsbosbeheer.
- Dementavičius, Deivis, and Rimgaudas Treinys. 2009. "Nest-site Attendance of the Resident White-tailed Sea Eagle (*Haliaeetus albicilla*) Outside the Breeding Season." *Acta Zoologica Lituanica* 19 (1):10-17. doi: 10.2478/v10043-009-0004-9.
- Kuil, R., H. Janssen, S. Woudenberg, and F. Vera. 2015. Natura 2000-beheerplan Oostvaardersplassen (78). edited by Ministerie van Economische Zaken.
- MOVARES. 2018. Kiekendieffoerageergebied Randzone Oostvaardersplassen. Voortoets Wet natuurbescherming. In Opdracht van Staatsbosbeheer.
- Probst, Remo, and A Gaborik. 2011. "Action Plan for the conservation of the White-tailed Sea Eagle (*Haliaeetus albicilla*) along the Danube." Convention on the Conservation of European Wildlife and Natural Habitats (Bern Convention). Nature and Environment.
- van Manen, W. 2013. Broedvogels van de buitenkaadse Oostvaardersplassen in 1997, 2002, 2007 en 2012. Nijmegen: Sovon Vogelonderzoek Nederland.

Bijlage 1 Vangkraal in de Oostvaardersplassen

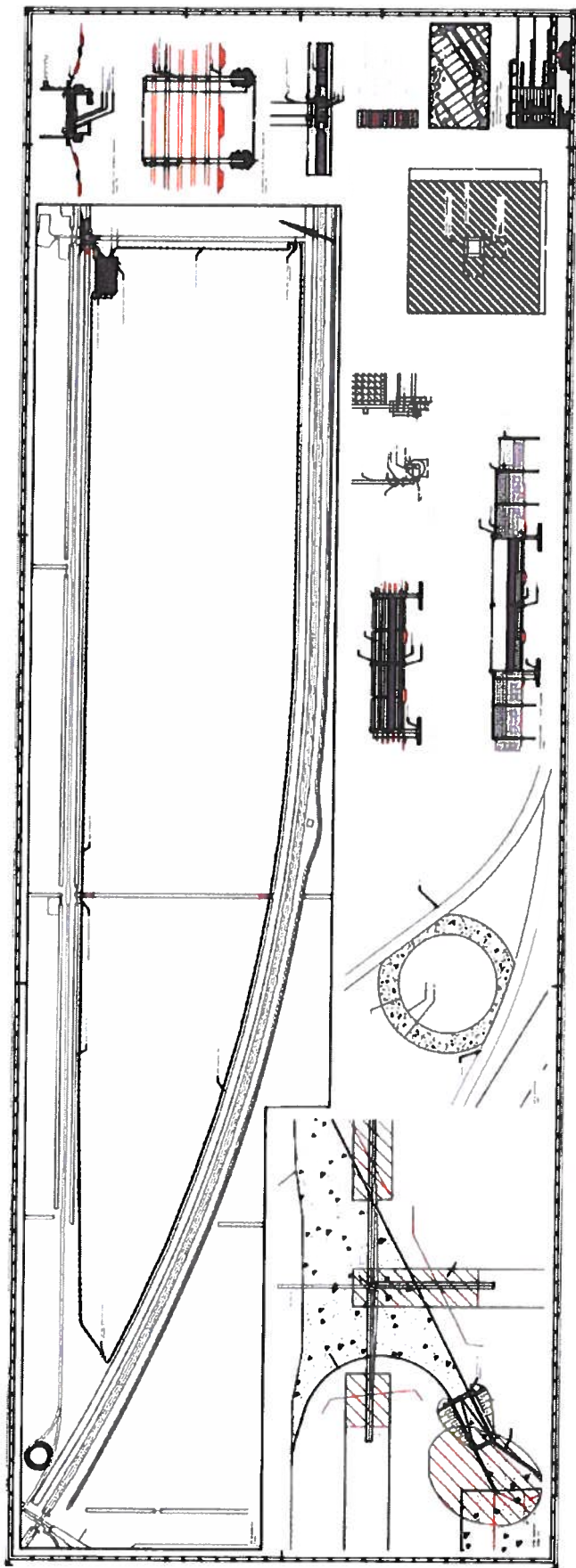

Bijlage 2 Vangkraal Trekweg

